申報
第二萬四千九百九十一號
發行人 陳景韓
今日本報貳張半
每份售國幣一千二百元（外埠另加郵費）
地址 上海漢口路三〇九號
電報掛號 六七八〇
電話 九二八四 三四四號線
內政部登記證京警滬字第十一號
中華郵政特准掛號立券總包寄遞之報紙

建設改造兩項綱領 黨團聯會廣泛討論 交付整理併成具體方案

〔本報南京十日電〕黨的新建設綱領及黨的改造綱領兩案，十日竟日由黨團聯席會作廣泛之交換意見，並於十日下午九時舉行之整理委員會中作最後整理工作，以兩案合而爲一具體方案，十一日可提會討論。整理委員會名單，業由主席團擬定，並經大會通過，委員卅三人爲張厲生，谷正綱，梁寒操，康澤，蕭錚，賴璉，黃少谷，柳克述，王啓江，洪蘭友，谷正鼎，李惟果，鄭彥棻，蔣經國，李俊龍，趙仲容，胡軌，方治，李宴中，龐鏡塘，余俊賢，黃季陸，李錫恩，李蒸，李樹森，周世光，任覺五，王政，劉衛靜，許素玉，任卓宣，郭紫峻，召集人梁寒操，黃少谷，李蒸。黨的新建設綱領已見本報，茲誌改造方案要點如次：㈠原則，採取民主集權制，今後發展求普遍深入，能擴及農村，工廠，鑛場，以至交通生產部門與海外。㈡黨員，重訂黨員標準，淘汰腐化惡劣份子，整肅革命陣容，黨員團員重新登記編組後，根據民主原則，限期重新完成各級組織，並定於卅七年五月五日召開本黨全國代表大會，嚴防小組織。㈢對從政黨員綱以嚴格之紀律，如有在黨內造成或參加小組織者，開除黨籍，同時辦理黨員財產登記。

當前政治綱領部份，着重於下列各點：㈠動員全國力量勦匪。㈡積極收回東北主權，加強邊防。㈢如期實施憲政。㈣嚴懲貪污，澈底刷新政治。㈤改善公教人員待遇。㈥力行土地改革。㈦限制通貨膨脹，禁止投機壟斷等。

〔本報南京十日電〕蔣總裁十日在黨團聯席會議中之書面訓詞，乃係於六月末在某次會中對黨內人員之訓詞，爲對當前時局之檢討與重要之決策，綜其大要，在歷述勝利以來共匪叛亂演變之經過，以及敵我軍事實力之比較。總裁在此項檢討中所獲得之結論，乃認爲共匪之優點不在軍事，長處不在政治，而是黨的組織紀律與宣傳，吾人實應就此有所認識並改善，是則我當可操勝券也，亦可謂一切軍事，政治，經濟之改革，均應從健全黨的組織，與中黨的力量着手。總裁復指出黨的當前急務爲團與黨的組織統一，以增新的力量，並盼黨員應對黨對革命負責任，堅定革命信心，恢復革命精神，爲黨負責，爲黨努力，同時，他以確立民主憲政之道路，完成建國工作。

會場空氣嚴肅融洽 各委員踴躍發言
僉盼積極領導羣衆消除匪患 對青年運動今後尤不可忽視

〔中央社南京十日電〕黨團聯席會議，今晨九時半在國大會堂舉行，出席五百卅七人，蔣總裁親自主席，秘書處報告事項後，宣讀總裁訓示「當前時局之檢討與本黨重要之決策」，宣讀畢，吳秘書長鐵城起立報告，略稱：四中全會暨黨團聯席會議之議題，現經中常會決定爲「如何加強本黨革命組織，革新政治，完成戡亂建國，貫澈後期革命之任務」，除一面徵詢各級黨部，團部同志意見外，一面由黨團統一組織委員會詳加研究，擬具黨的新建設綱領草案，俾供討論之基礎，三民主義青年團中央幹事會又擬定黨的改造綱領草案，而各級黨部團部同志對於此項議題亦發表甚多意見，茲一併提供大會，請就本案廣泛發表意見，提供具體辦法，並請推定整理委員彙總整理，再提出討論。至此休息廿分鐘，繼進行討論，鄧文儀等六人先後發表意見，會場空氣極爲嚴肅融洽。鄧文儀就渠最近巡視匪區歸來印象，發表意見，認爲針對目前匪情形勢，本黨應就政策，方法，組織，宣傳各方面重新配合，始能收戡亂建國之效，匪區人民對本黨政策咸具信心，惟認在執行上尚欠澈底，致使共匪有可乘之機。鄧氏並揭露共匪在我後方策動三罷政策之陰謀，並提出我方應有之對策。李金章指出，黨的組織訓練應避免形式化，應重科學化，加強戰鬥性重點，尤宜建立於基層組織，以接近羣衆，領導羣衆爲中心，黨內考察監督並應加強。

周增霖說明共黨雖甚陰毒，但本黨具有光榮歷史，擁大組織，偉大主義，英明領袖，凡此優越條件，均非共匪所及，只要吾人振作努力，共匪實不足懼，而本黨一切革新，均應先由提高監察權着手。

湯如炎指出，共匪爲高度特務化，違反人性之組織，一切只重黨紀，而無感情，此其失敗之主因，故主張在本黨組織綱領中，必須紀律與感情並重，而政治綱領，應注重力行，同時建議在誓詞內要加入同生死，共患難，愛黨，愛同志之詞句。

羅才榮討論黨團所提之方案，首先必須提高愛黨的觀念，愛黨高於一切，黨是國家大動脈，團如國家新血輪，二者相輔相成。羅氏並主張在組織及政治綱領之外，應有行動綱領，對從政黨員應嚴加考核，並勵員同志，參加戰地工作。

鍾天錫就主持學校團務之經驗，指出共匪在策動學運是職業化，專門化，以金錢誘惑學生，惟多數學生均具正義感愛國心，希望德高望重之黨國先進，本其愛護青年之熱忱，親赴各校講演指導，俾能感化青年思想入於正軌。

十二時五分散會。

下午三時續開黨團聯席會議，仍由總裁主席，各代表就「黨的新建設綱領草案」及「黨的改造綱領草案」廣泛交換意見，茲誌發言者及其內容要點如下：王志遠檢討方案內容，認爲應加強學校黨務，宣揚本黨光榮歷史，以三民主義救國救人之目的，必可獲得青年之擁護。

馮漢仙特別提請大會注意邊疆問題，使全邊疆黨部，並積極領導婦女運動。

臧冠心對由於社會經濟之動盪，致易引起青年之苦悶，希望本黨先進積極領導，俾青年有所寄託。

陳雪屛認爲在黨的綱領中，對青年問題未能提及，實爲一大憾事，學生青年因學校設備不夠，社會一般不克普遍，均有對現狀不滿之現象，吾人必須盡速設法，解決青年所遭遇之若干困難。對由匪區逃出之青年學生，尤須特別愛護，勿爲異黨利用。對若干自由主義之教授，更不能因其言論批評稍增偏激，即認其思想已有問題，要知彼等批評的動機，實多出於愛護國家之熱忱，不能以此爲罪。

林永年主張在黨的組織及政治綱領外，應有一行動綱領，惟此必須務實克己，避免自我宣傳，黨國統一組織後，此新生之黨在今後推行黨務時，要有新的作風，方能與當前之敵人共匪鬥爭，吾人應切實與民衆配合，先取得民衆同情信仰，然後始可建立黨的基礎，是以黨的工作人員與民衆打成一片，實爲首要。

謝仁釗發言，說明黨政革新黨國統一後所應注意者，即在如何迅速實行民生主義，吾人勢須由破壞走到建設，由不生產進入生產，是以本黨要鼓勵黨員從事工業生產，早日完成之建國之使命。至於青年運動，今後尤不可忽視，希望在最近能在若干地區成立青年運動委會，積極領導青年。

韓文源認爲黨團統一組織後，應特別注重以下數項工作：㈠在民衆對共匪不希望其成功，而對國民黨則寄以深切希望，今天正是吾人努力機會。㈡吾人應努力爲民衆服務。㈢應普遍管理地方從政人員。㈣要補助黨員向農工發展。

李曼魂檢討兩個方案內容，似均忽視思想領導之重要，因之主張：㈠加強文化工作，應以文化工作爲組織之基礎。㈡吸收站在國家民族利益上之進步份子，不可因其言論稍激，而即認爲思想不正，失去羣衆。㈢培植有創造性之青年，多設獎學金，積極扶助青年深造。㈣集中力量，創辦幾種日報刊物，與敵宣傳之效。

四時三刻休息十五分鐘繼續開會，由居正主席，續有李曜林，鄧飛黃等發表意見。李曜林謂：爲解救人民痛苦及完成建國使命，非黨團統一組織不足以達成此目的，黨團必須相互諒解，相互讓步，才可團結力量，消滅共匪。鄧飛黃指出，從政黨員中小部分有脫黨之傾向，中央應嚴加管束，並使之參與黨的組織，而本黨基層組織不健全，亟應加強，至少數腐化份子，必須及時清除，始能澈底改造。胡秋原認爲，共匪能否消滅，不僅關係本黨之興衰，且決定國家之存亡，對目前局勢，胡氏主張澈底選拔人才，加強黨內管治，並切實行動，以滿足人民之需要。郭紫峻主張提高黨內下級工作同志之素質，並以工作能力決定其在黨內的地位，黨的政策必須與行動一致，要用事實作對外之宣傳。

雷震提請大會注意民生主義之實行，今日因貧窮所引起之不安，只要本黨努力執行總理遺教及總裁訓示，則此項問題不難解決，對此次所擬之黨的新建設方案，認爲應規定時限，始能如期完成。

任卓宣認爲，必須先有新的理論，然後能有新的行動，希望大家注意研究後期革命之理論，以爲本黨應從實際中求發展，從訓練中求黨的發展，二者不可偏廢，然後根本的是思想問題，要明瞭黨員一般之心理狀態，作正本清源的工作。

[illegible]以農民代表的身份，向大會指出，黨的基礎應建立在廣大的農村，今日之農民羣衆，在共匪殘酷之屠殺中，正期待本黨同志之援助與解救，他們信仰三民主義，擁護我們的領袖，此後加強農村工作，爲打擊共匪最有效的方法。

崔垂言主張加強本黨的鬥爭性，健全本黨基層組織，以接近羣衆，嚴格執行黨的任務。

孟淑範謂：當前勦匪期中，政治應配合軍事，本黨應加強匪區宣傳工作，使人民了解中央對彼等之關切，并努力於除患及建設的任務。

潘公展謂：本黨領導革命經數十年之鬥爭，具有光輝之歷史，吾人自信此次本黨自上而下，自內而外，澈底的改革，必能發揮最大的效力。此種力量如用以推動社會，必有積極的發展。潘氏並強調本黨人才衆多，惟未被一般同志所重視，故不易發揮積極的作用。

李經世指出，黨與羣衆脫離，爲一嚴重之錯誤，只要本黨積極領導，即可消除危害人民之共匪。

范錫品稱，改正自己的錯誤，爲打擊敵人唯一途徑，吾人站在爲人民謀利益的立場，剷除共匪，必能獲得人民信賴，從而可以發生力量，完成統一建國。范氏發言畢，主席宣布散會，時已六時三刻。

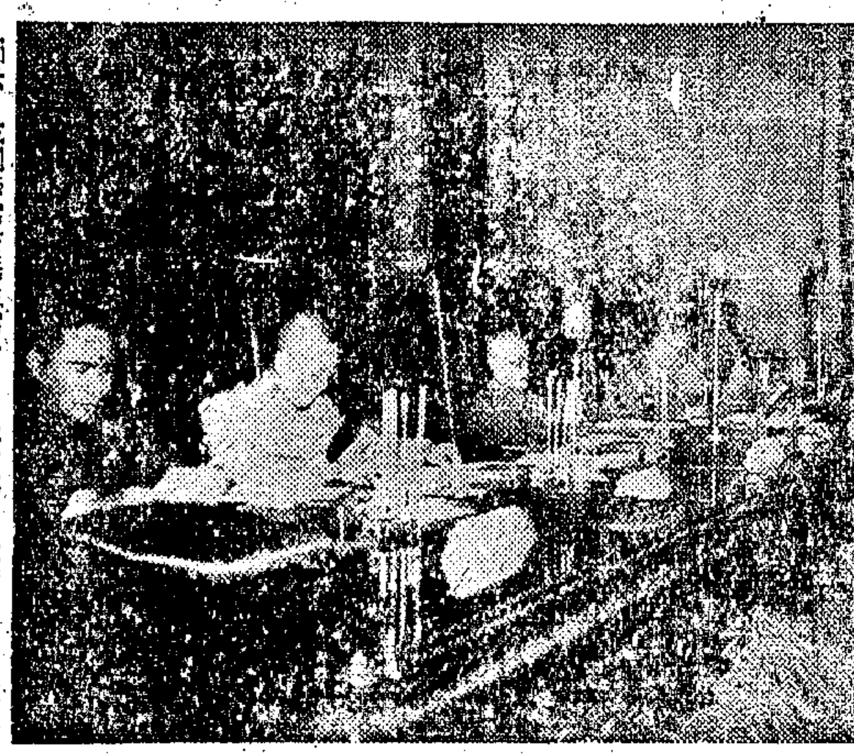

圖示：黨團聯席會議主席台，中坐者爲蔣總裁。（中央社攝）

黨員財產登記 辦法擬定交全會討論

〔本報南京十日電〕國民黨爲欲普遍瞭解黨員之生活狀態，防止黨員貪污及其他不正當經濟行爲，決定舉辦黨員財產登記，辦法業經擬定，大致如次：黨員入黨時，即行辦理登記，黨的各級領導幹部從政主管官吏以及參加國營公營事業之主管人員，其登記應特別詳盡。登記係就目前社會經濟狀況而論，平日收支足以相抵而財產合戰前五千元以上者，視爲生活可能自給之黨員，以上類推。如有因過去不正當行爲而成爲特別富裕之黨員，其不參加財產登記者，應厲行黨紀制裁。該項辦法經全會通過即可付諸實行。

青年黨全代會宣言

〔中央社本市訊〕青年黨第十一屆全國代表大會，於本月一日揭幕，會期九天，九日圓滿閉幕，頃該黨發表全代大會宣言，分就政治，軍事，外交，經濟，財政各點有所論述，略稱：㈠就政治言，吾人確認當前政治有澈底改革的必要，亦確有逐漸改進的可能，其所以成爲今日之畸形現象者，半由歷史的因襲，半由制度之不良，而表現於戰時與戰後的一切措施，又爲構成此一畸形現象的主要原因之所在。補救之道，第一，在謹守民主憲政之軌道，力求其逐步實施。第二，黨德不立，民德不彰，爲樹立政黨風範計，寧以公道守法而失敗，不可以巧取豪奪而成功。第三，政策之運用，不貴乎面面俱到，而貴乎把握重點，至於矯正泄沓敷衍之習，杜絕奔競傾軋之風，此對於當前政象，尤爲必要。第四，中央與地方權責之劃分，宜一本憲法所規定，中央束縛地方，即自治制度無從樹立，而民主精神亦無從普及於全國。第五，人才之登用，國家宜有一公平寬大之制度，而人才之培育，則實有待於教育與選舉，必須使國民慣用其選舉權與罷免權，政黨能勤於其黨員之訓練，而今日第一大黨如國民黨者，又必須能本公平原則，對於中外政權尤其地方政權，更能使其他黨派與無黨派人士各視其力量之大小，而有參與實際政治之機會。㈡以言軍事，吾人素主軍隊國家化，欲實現此一原則，不外軍事教育宗旨與制度之確立，軍隊素質與訓練之提高，兵役義務之公平與普遍，軍官晉級之慎重與嚴格，軍需分配之要實與公開，尤要者則在軍民分治之實行，軍閥制度之確定，至於目前勦匪戡亂之舉措，吾人亦確認欲解決此一問題，決非單純希望於軍事所能有效，如政治不作澈底的改革，亦決無以確保其戰果。㈢就外交言，吾民族崇尙和平，其擁護聯合國憲章一點，且明定於憲法，因之凡願與吾人和平相處者，吾人莫不願引以爲友，但以今日國際關係之密切，所謂和平，必當以確保世界和平爲先決條件，至吾人對於日本之重建，果能以禁止其恢復武裝爲基本條件，亦不願作過分的苛求，果其全國人民能繼續發揮其勤儉之良好習慣，以從事和平民主之建設，而其經濟發展，又不致威脅我國之生產前途，吾人即不惜與之恢復正常之關係。㈣就經濟言，吾人主張除極少數非民力所能經營之重工業或交通事業之帶有全國性，及與國防直接有關之若干事項以外，一切應以民營爲原則，官商合辦之方式，既爲腐化之媒，官督商辦，亦爲罪惡之藪，今後必須澈底加以矯正。就財政言，吾人主張澈底整頓中國之財政，必以改革幣制，整頓稅收，以增加生產固其本，然後以釐定稅制，整飭紀綱，節其用，否則公債決難暢銷，外債亦難籌措，稅收亦爲無源之水，而一切貪污中飽之風，乃更足以促整個局面之崩潰，所謂廉潔政治，將徒託空談，所謂支收平衡，將適成畫餅。（完）

配售紗布盈餘近千億 撥半數改良棉產
五零九億充發展紡織工業基金

〔本報南京十日電〕經部發言人稱：經部前紡管會上年配售紗布盈餘總數約九百五十九億，依照原訂穩定紗價辦法之規定，應由政府專戶存儲，以充補助棉花生產及發展紡織工業之用，其分配辦法已經第十七次政務會議決議，以四百五十億元撥由農林部棉產改進處，作爲改良棉產之用，已飭由該處擬具生產計劃，以備核定施行，其餘五百零九億元，則爲發展紡織工業基金，其計劃及預算正由經部指定專家着手研擬，並遵照院令指示，組織「經部發展紡織工業基金保管委會」，分聘有關機構及紡織業互推擔任委員，共負審核收支及投放責任，至此項基金如何分配運用，則尚有待決定。又中紡公司卅五年盈餘分配案內，提撥獎助學術研究基金一百六十億元，分配辦法亦經張院長批定，大部爲與紡織染工業直接或間接有關之技術研究機關。

王外長今飛紐約 與各國領袖商對日媾和
主張和約應受普遍支持

〔中央社舊金山九日電〕我外長王世杰，定十一日飛往紐約，在聯合國大會開幕前，不擬訪問華盛頓，王氏九日在記者招待會中稱，其來美之職責之一，將爲與直接關切於日本媾和之其他各國領袖接觸。渠重申「吾人之目標，應爲一受衆人支持之全體和約」，王氏係應於蘇聯一再要求草擬日本和約之工作限於四強，而不由美國建議之遠東委會十一會員國主持一節而發表此項言論者。王外長解釋稱，蘇聯採取此種立場之原因，在於蘇聯惟恐十一國家參加會議中，因三分之二多數通過表決制之故，其發言可能極爲無效也。至於和約中時間一端，王氏謂：中國不擬要求使日本永久束縛之任何事物，同時，表明中國與日作戰最久，受創最深，自應獲得賠償之大部份。王外長於答覆大連僵局問題時稱，蘇聯認爲對日戰爭尚未終了，彼等仍有權利在軍事上佔據該港。中國政府認爲對日戰爭早已結束，大連依理應歸於中國。渠且謂蘇聯對中蘇條約中若干條款之解釋，將非客觀人士所能接受者。王氏警告謂，遠東和平，端賴忠實遵守中蘇條約之文字與精神，否則遠東情勢將十分惡劣。王氏亦曾論及共黨問題及若干美國人士指責中國政府分配聯總救濟物資時有過失行爲一說。渠認爲中國政府與共黨無在交通恢復及共產黨主力未殲滅前，決無和談可能。共產主義在中國與在其他國家相同，如能建立有效且有力之政府，即可將其撲滅。

蘇不參加對韓會議 我政府表示極失望

〔中央社南京十日電〕行政院新聞局十日下午四時半舉行中外記者招待會，由董局長親自主持，茲誌問答如下：

問，舉行四國會議討論朝鮮問題之建議，已被蘇聯拒絕，中國政府對此有何反響？中國政府會否接到美國政府之正式照會，謂此項會議因蘇方拒絕而將延緩舉行？

答，蘇聯政府不同意美國召開四國會議之建議，中國政府感覺非常失望，朝鮮統一獨立之早日實現，實爲中國政府一貫之期望，今年四月中國政府即曾建議倘佔領朝鮮兩國不能立刻獲得協議，則召集參加一九四五年十一月在莫斯科成立有關朝鮮協定之四個國家會商，俾對朝鮮人民之公允及求遠東之政治穩定起見，中國政府竭誠希望關於解決朝鮮問題四國仍能得一致行動。關於問題中所詢第二點，中國政府尚未接到美國方面之正式照會。

問，蘇船「伊里奇」號載運客貨駛滬，中國政府之抗議蘇方已有答復否？

答，中國政府尚未接獲蘇方之答復。

問，中國政府會否訓令王外長於聯合國大會席間代表中國有特殊事項之抗議？

答，恕本人不能答復此項問題。

問，如果蘇聯反對從速舉行對日和會，則中國政府贊成舉行並無蘇聯出席之和會否？

答，關於此點，王外長於赴美前夕，在上海發表之聲明，已有極爲明顯之表示，本人除請各位參閱該項聲明外，並無其他意見可以補充。

張治中抵京談邊情 新疆局勢僵持中
政府決本和平政策處理 張氏將在全會報告北塔山事件

〔本報南京十日電〕西北行轅主任張治中十日下午四時四十分自蘭飛抵京，在場迎候者有周至柔，俞濟時，[illegible]國，及在京邊疆學校學生等。張氏下機後返官邸休息，晚七時應召赴主席官邸報告邊情。張氏定日內出席全會報告新疆問題以及北塔山事件。

〔本報南京十日電〕張治中十日下午五時在寓邸接見記者，暢談邊情，略稱目前新疆境內呈僵持局面，惟政府對於既定之和平政策，決不變更。伊方所要求撤換麥斯武德事，政府決不予考慮，因政府此項決定在求「以新治新政」也。張氏復稱，渠於本月一日曾向伊方提出四項要求，現尚未獲覆。據推測，伊方所據三區地帶，人口僅八十餘萬，武力亦僅六個團一萬二千人而已，反之我方所有七區人口三百餘萬，以此比例觀之，伊方對此要求不致造成更惡化之情形。吾人目前正靜待其答覆後作最後決定。其次記者詢以北塔山近況，張氏稱僅小衝突而已，對某方飛機參戰及北塔山戰爭性質等問題，張氏拒不作答。

全會宣言 起草人名單

〔中央社南京十日電〕四中全會及黨團聯席會議宣言起草委員會人選，業由主席團擬定，並經十日下午大會通過，其名單如次：孫科，[illegible]，邵力子，[illegible]，洪蘭友，李惟果，[illegible]中行，黃少谷，陳方，李俊龍，鄭彥棻，陳雪屏，何浩若，胡健中，[illegible]。

美各報顯著刊載 主席在全會演詞

〔中央社紐約十日電〕紐約時報及紐約前鋒論壇報，今日均以顯著地位刊載蔣主席向國民黨四中全會發表演說之要點。又紐約時報同時刊載其駐南京特派員李博文所發，關於行政院長張羣在四中全會之演說，論壇報則刊載聯合社有關張院長演說之電訊。

立法院兩委會 審查對義和約

〔本報南京十日電〕立院原定十二日舉行復會後第一次會議，茲改於十五日舉行。又該院外交，法制兩委會，十日下午三時開聯席會，審查對義和約。

平津實物配給 比照京滬辦理

〔本報南京十日電〕平津區公教人員實物配給，自本月份起實施辦法，比照京滬區辦理。此項辦法係糧部擬定，呈政院交十日召開之預算審查委會討論後通過。

日軍艦卅九艘 抽籤分配四國

〔中央社東京十日合衆電〕據官方宣布，日本軍艦卅九艘，將於九月十五日由中，美，英，蘇四國抽籤分配。各艦均係小型者，武裝均已拆除，如佔領當局日後不需使用時，則另有五十八艘小型軍艦（內木製海岸巡邏艇廿八艘，餘爲掃雷艇）亦可分配四國。本次分配之艦隻型式不一，最大者爲魚雷艇，餘爲運輸艦，佈雷艇，掃雷艇，特務艦等，各艦供平時使用，尚屬良好。

國府命令

〔中央社南京十日電〕國府十日令：㈠派駐埃及國特命全權公使何鳳山，爲互換中華民國與沙地阿拉伯國友好條約批准約本全權代表。㈡派彭濟羣爲國民政府主席東北行轅秘書長。

大公銀行 寧波路一三〇號（河南路口）
▲紹興匯款免費▼
嵊縣・上虞・餘姚・泉埠・東關・柯橋
安昌・華舍・斗門・及各鄉鎮均可通匯
紹興縣銀行總行
暨支行辦事處特約代理處承付

婦科 郭太華 女醫師
診所 [illegible] 診時 下午二至五時 星期日休診 電話 72475

月裡嫦娥牌
油墨
石印 鉛印 膠版 銅版
及各種印刷用各色油墨
永和實業公司油墨部出品
地址 東京路八二六號
電話 六〇四〇九

尼龍總匯時裝領袖
一大
尼龍★時裝
明日開幕 上午十時
恭請 黃金榮先生 揭幕
曹慧麟小姐 于素秋小姐 剪綵
花色多 有揀選 式樣新 定價廉
新開店★新精神
林森中路六二一號（霞飛路南斯路東首）
門市部電話八〇九六四 批發部電話八三九四九

秋高氣爽 及時進補
請服 施貴寶
維果納
(VI-GRANS)
SQUIBB
多種維他命丸
含有八種維他命 日服一顆 精神充足
美國施貴寶太平洋公司出品
中國獨家經理 廣大華行
上海中山東一路一號 電話 一三〇二一・一三〇二三
藥房均售

新奇花色專家／綢布呢絨總匯／
德泰昌綢布莊
★裝修工竣◉擴充營業★
明天舉行 開幕大廉價
平抑物價／不願趁風作浪／影響市面／希望止漲回跌／
全部貨品★驚人狂賤★從不輕易★虛僞號召★實是求是★貢獻顧客★
驚人紀念品
地址：金陵東路三八三號（近八仙橋木家弄口）

王國源 沈維翰 爲 長男智發 長女佩淑 結婚敬告親友
茲詹於民國卅六年九月十一日假座金門酒樓舉行結婚典禮謹此敬告 諸親友

中國油輪有限公司招商承造木橋棧等工程啟事（廣字第三號）
凡執有本市工務局甲級執照之營造廠商有意承包上項工程者希於本月十一十二十三日下午四時前來江西中路一二五號本公司登記并於十五十六日領取投標須知及圖樣說明書隨交圖說押金三十萬元不得標時繳還圖說退回押金茲將開標日期等開列於後㊀投標日期自九月十七日起至九月十九日上午九時止㊁開標日期九月十九日上午十時㊂投標開標地點江西中路一二五號本公司

資源委員會煤業總局上海營運處招標建築倉庫公告 標字第四號
本處茲擬在日暉港建築倉庫數所凡持有本市工務局甲等營造執照並曾承做以民國廿六年上海造價爲標準之二十萬元以上鋼骨水泥建築有完工證明文件之廠商希於九月十八日下午五時以前隨帶證件至四川中路三四六號迦陵大樓十一號本處登記經審查合格再行通知投標時此公告

美商上海電話公司通告 爲修理服務事
查本公司用戶於電話機件發生障礙或遭遇其他通話困難時應即撥打一〇一一修理服務處俾可從事修理此項修理服務並不取費電話零件因使用日久損壞而須更換者亦不收取任何費用特此再行通告各用戶即祈察照
美商上海電話公司 江西中路二三二號 電話九四〇九〇

四明商業儲蓄銀行發給股利公告
關於本行三十六年六月十五日股東常會議決發給三十五年份官紅利每股國幣五百元一案茲定於九月十五日開始發給即希各股東屆時攜帶股息票及原印鑑向上海北京東路二四〇號本行三樓股務科收取除另函通知外特此公告即希查照 卅六年九月八日

藝苑眞賞社 書畫・碑帖・集聯 璃玻版精印 廉價八折 九月一日起 惠臨選購 無任歡迎 上海漢口路二七七號新聞報館對面本社啓

經昌廠遺失藍鳳棧單緊要聲明
本廠在途遺失中國紡建公司第七廠出品廿支藍鳳棉紗八大件棧單一紙號碼六四七八三號除向該公司掛失止付外特再登申新兩報聲明作廢如有仁人拾得者煩請送至天津路三二衖五號或電話一四六九五・一六五〇六當予酬謝 經昌廠聲明

紅寶公司經營紅寶冷飲廠紅寶糖果廠緊要聲明啟事
本公司係由唐懷德羅文燦等合資開設經向經濟部呈請登記有案至前紅寶股份有限公司早經結束所有一切債權債務各項捐稅完全歸前總經理唐逸雲君負責概與本公司無涉本公司對內對外事件均由唐懷德羅文燦盡量方生效力誠恐外界不明眞相滋生誤會爲特登報緊要聲明如上 本公司地址江甯路六五號 電話：三四七〇九

沈宅報喪
家主沈衛書老太爺（鴻漸鴻藻鴻淦之尊翁）痛於民國三十六年九月十日午時壽終滬寓正寢謹擇於本月十一日下午二時在徐家匯路八三八號上海殯儀館大殮遵奉遺囑移靈靜安寺路公墓恭行火葬謹此報聞
沈敦叙堂賬房謹具

豫南豫西國軍兩路奏捷
商城宜陽分別收復
劉茂恩赴南陽指揮團隊

〔本報合肥十日電〕豫南國軍追擊兵團九日開始猛烈圍攻商城，空軍助戰，匪傷亡慘衆，城區殘匪即被一鼓殲滅，國軍當於十日下午五時克復商城，殘匪向立煌方面潰退，國軍跟追中。又國軍向潢川光山南北地帶清剿，頗有斬獲。

〔本報開封十日電〕豫西自洛陽西進之國軍，九日下午六時半收復宜陽縣城，匪第九縱隊之廿五，廿六兩旅殘部分向宜陽以南以西潰竄。

〔本報合肥十日電〕向六安城內攻擊之國軍，極爲得手，據軍方息，該城指日可下。據六安逃出之難民談，竄據六安匪軍已開始所謂「清算」「鬥爭」運動，人民惶恐，紛圖逃避。竄陷舒城之匪千餘人，九日夜又向桃溪鎮流竄，經國軍迎頭痛擊，迄十日上午仍在激戰中。又據軍息：黃山周激戰國軍與匪軍第七縱隊十九，二十兩旅相遇，激戰後，殘匪三千餘人，俘擄三千餘人。

〔中央社西安十日電〕國軍攻盧氏共匪八日晚復竄踞縣城西北之沙河街，惟縣城今仍屹然無恙。

〔又開封十日電〕豫省主席劉茂恩，偕省會警察局長齊雅吾，十日下午六時赴南陽指揮地方團隊，協同國軍會剿竄擾伏牛山，盧氏，嵩縣一帶共匪。

〔中央社洛陽十日電〕陷白楊鎮及鳴皋鎮之匪五千餘，九日晨二時攻陷北府店鎮（伊川縣城北二里許）後向伊川城圍攻，在伊川城近郊與守城團隊發生激戰。國軍有力部隊進駐新安北之磁澗狂口一帶後，已將匪之退路切斷，并正在橫山頭及上下石井一帶搜剿殘匪。

〔中央社鄭州十日電〕隴海路中段民權柳河間七日被破壞之路基兩段，八日搶修完竣，九日恢復通車。

〔本報太原十日電〕匪突猛襲臨汾，孫定國由汾南率第八縱隊所屬廿二，廿三，廿四旅及另一獨立旅，四獨立團，七日晚趕至臨汾外圍，並分兵襲擾襄陵鴉窩地區，八九兩日先後攻佔臨汾南十至廿里之張禮，小魏，大韓，下新，王莊，張茹等據點，機場已受威脅，但尚無妨降落。陝北匪八個旅南移綏德東攻綏德等地，陳賡九個旅正由陝北東渡入晉，圖作鉗形地帶匪數千企圖移陝南接應殘匪。

膠東國軍克諸城
魯西鄆城東南痛殲殘匪
偽師長梁金華等被擊斃

〔本報臨沂十日電〕由日照北上之范漢傑部各路大軍，十日晨八時正式收復諸城縣城，並與臨沂莒縣方面北上國軍完成會師，共匪第七縱隊殘餘已化整爲零，向四鄉流竄。

〔本報青島十日電〕魯中國軍各路大軍挺進，諸城匪軍撤退一空，國軍今晨完全收復諸城，匪第二七兩縱隊竄海濱北各獨立團，海防三旅及民兵等約三萬人，九日曾在諸城東南向國軍反攻，激戰刻仍進行中。平度北匪軍計有第九縱隊新一師，新五師，新七師，南海各獨立團及地方部隊，大澤山刻爲其巢穴，國軍三面包圍，預料平度境內之主力戰將於此展開。

〔中央社徐州十日電〕國軍克復諸城後，匪第七縱隊仍對國軍作反噬，刻城郊有戰鬥，由日照北上國軍，今下午三時已越過朱家巡（兩城鎮北四公里）繼續挺進，另由高密南下之國軍，今日午後二時亦已進抵百尺河（諸城東北十五公里），刻正夾擊諸城附近之匪。（又濟南電）收復平度之國軍正向東北作扇形推進，刻已進佔馬蘭（古峴西十四公里）及白沙河西岸廿里堡鳳凰山之綫。

〔本報徐州十日電〕魯西國軍八日在鄆城東南之鄭營丁里長一帶，將匪六縱殘部包圍痛殲，斃匪十七師師長梁金華及匪四十九，五十，五十一團三個團長以下千五百餘，俘獲六百餘，鹵獲輕重機槍百餘挺，匪六縱殘部完全殲滅，造成魯西掃蕩戰之空前大捷。

〔本報兗州十日電〕黃河北岸陳毅殘餘主力，其中一部逼日復向鄆城梁山集一帶流竄，連同原在該區之地方團隊，其總兵力約有四萬餘人，國軍正加強清剿殘緒地方中。

〔中央社徐州十日電〕⊖空軍有力編隊九日協助陸軍團剿魯西之匪，于沙土集以東曾莊蘇莊張莊一帶，發現匪萬餘人當予以炸射，斃傷匪數千，同時炸射渡大清河八里河之匪及砲兵陣地，並協同……面國軍攻佔徐河，王莊，馬□（鄆城西南），予匪重創。⊜另一機隊於九日午又協同西面國軍收復該城，並炸射平度以東地區及諸城東南路上之逃匪，戰果甚豐。

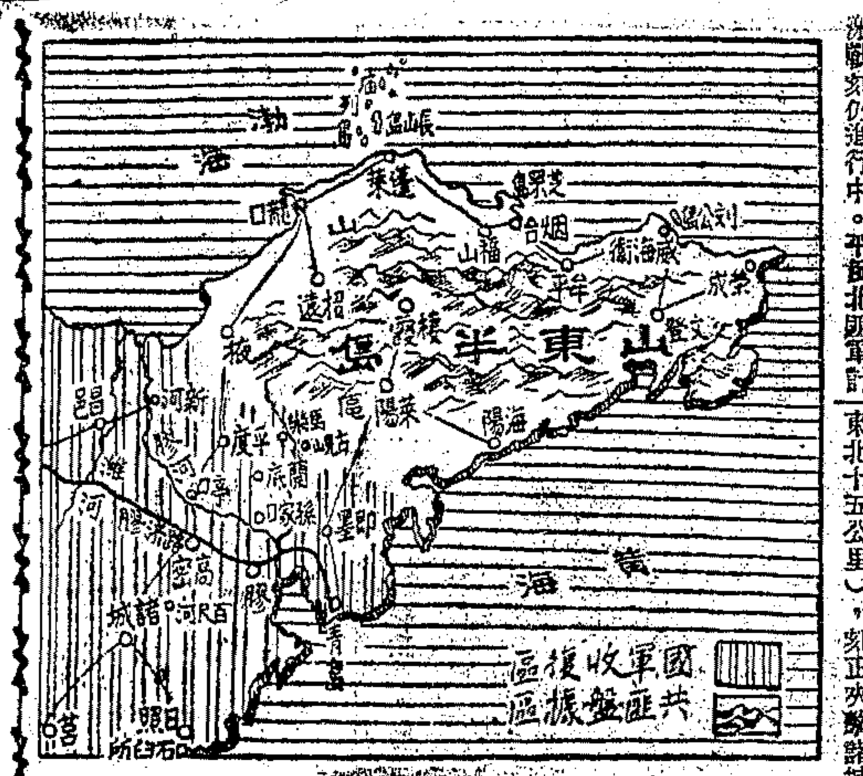

吉東國軍
克江密峯

〔中央社吉林九日電〕國軍爲迅速打擊共匪，粉碎其秋季陰謀，連日向吉東吉北方面清剿，昨深夜分路圍殲吉東四十五華里之江密峯，今晨十時卅分我軍完全克復該地。按江密峯爲吉東軍事要地，乃赴老父嶺必經之路，自共匪五次進犯伊始，即遭竄佔，當地民衆，因遭慘劫，困苦不堪，吉省府正設法救濟中。

〔中央社吉林十日電〕吉北國軍已確保有利態勢，刻烏拉街以北百里內，已無匪踪，國軍突擊作。

四平勁旅返熱河
當地匪聞風圖遁

〔中央社承德十日電〕十三軍所屬兩師參加四平及保定戰役後，已分別返防熱河，即將會同原有部隊，掃蕩省境殘匪。據悉：凌源匪軍丁盛部聞訊，即將原有防禦工事破壞無餘，已有遠遁模樣。

中長路搶修順利
長公段昨已通車

〔本報瀋陽十日電〕中長路長春公主嶺段搶修完成，十日通車。瀋陽四平間清河橋工程浩大，九月底可通車。中長路搶修工作如材料及氣候無意外困難，雙十定可全綫通車。

〔本報長春十日電〕以長春爲中心通往農安，德惠，吉林，伊通諸公路，近暢行無阻。

冀西大戰揭開序幕
共匪猛攻淶水負創潰退

〔本報保定十日電〕冀西大戰序幕揭開，淶水外圍戰火仍熾，匪竄萬餘，昨集中火力猛攻城南北漲鎮，晚增援國軍到達，與守軍夾擊圍攻，匪主力西撤。官方稱，匪是役傷亡千餘，刻國軍大兵團繼續西開。軍息：淶水外南南北雙安中柯材等匪軍昨遭我圍攻，今已撤退，淶水西北國軍正分路合圍追剿中，又另部勁旅已進抵淶水以南拒馬河東岸。犯松林店之匪，刻撤據鐵路西側東西城坊一帶。全戰局，國軍已取得優勢。另息：北平高碑店間今日已恢復通車，平津保三角區國軍呼應冀西戰事昨日渡大清河南進，指向任邱鄚州殘匪。

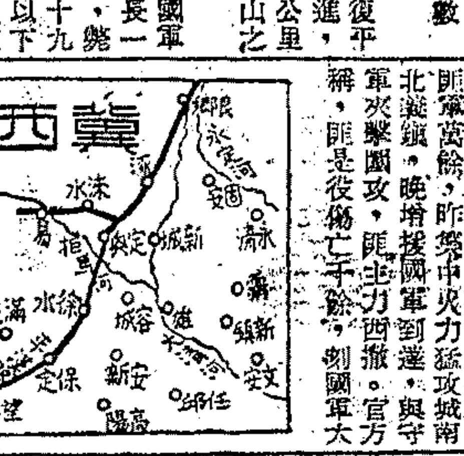

〔本報北平十日電〕淶水已渡過險期，國軍確保城垣，共匪主力已退，南路匪良鄉間，今晨有小破壞，旋即修復。共匪活動於平保間者約三個獨立團及一個營。

〔本報保定九日電〕冀軍政當局開展平津保三角區綏靖工作，劃新城，容城，固安，雄縣，霸縣，新鎮，永清等七縣爲綏靖區行政區，省府以新城縣長王鳳岡升任專員，主持該區軍政。

關內外九月來
投誠反正共匪
總數逾廿七萬

〔中央社長春十日電〕此間軍方頃公佈：自民國三十五年七月至三十六年三月之九個月間，關內外共匪武裝部隊向政府投誠反正之官兵總數達二十七萬四千六百四十五人，其中包括總指揮一名，司令十一名，軍長二名，旅長四名，少將支隊長四名，政委三名，團長十五名，上校處長一名，上校政治指導員二名，上校科長三名，中校科長五名，中校參謀九名，營長七十名，連長進指導員及其他幹部百五十餘名。

榆林城內糧荒
傅作義撥車運糧

〔本報歸綏九日電〕⊖榆林城郊百里外仍有匪軍，城內糧食困難，小米每市斗十萬元。傅主任作義勳員卡車四十輛，膠輪車二百輛，日夜運糧。⊜竄入綏東共匪黃後部五百餘人，被鄂友三旅逐出綏境，竄往天鎮何家屯。⊜進綏瑞旅兵於三日夜進至府谷城郊高家村，現與匪軍激戰中。

白部長在四中全會
軍事報告全文

〔中央社南京九日電〕國防部長白崇禧，九日下午在四中全會首次大會中報告國軍「剿匪概況」「軍事設施」「制度推行」，分別詳加檢討，茲誌全文於次：

甲、前言

自共匪背叛國家以來，先後破壞政府所頒之停戰令，否認全國民意所制定之憲法，窮兵黷武，包藏禍心，非使中華民國淪於萬劫不復不止，本部秉承最高統帥之命令，繼續實行剿匪戡亂，拯救匪區人民，同時建立軍事制度，以爲建軍之宏規，自七月四日政府頒布全國總動員令後，使我政軍兩略之協調，益趨緊密，軍事行動之目的，亦更爲顯明，故政策得以推行順利。蓋動員令下後，即進入「一切爲剿匪，一切爲勝利」階段，全國上下，一致奮起，猛勵進行，所有政治經濟上諸般設施，皆以集中於剿匪勝利爲目的，而軍事方面：自應以貫徹軍事上之勝利爲核心，而適應戡亂局勢。今後之軍事政策，在「剿匪第一」之前提下，第一，爲充實第一綫兵團兵員缺額，適時徵補，以維持常備戰力；第二，爲建立第二綫兵團，爲國軍之總預備隊，以新生之力量，提早達成勝利；第三，使全地方自衛組織，普遍加強民衆組訓，使軍民配合，以發揮全面戰術，確保面的控制；第四，一般軍政方面，兼顧現代化軍事制度之建立與推行，以奠定國軍百年之基礎，與國防安全之確保。總之，爲適應剿匪動員，俾軍事政策能配合一切人力，物力之動員，確切達成軍事上之勝利，依此改訂計劃，作合理之推行，俾能克復一切困難，完成戡亂使命。茲將半年來剿匪經過及有關軍政措施，分別報告於後：

乙、關於軍政之設施

軍政設施，經緯萬端，本部在不斷進行中。茲擇緊要者及國人所關心者，撮述如左：

⊖復員官佐之安置：復員官佐之安置，前係依照既定計劃實施，自動員令頒布後，所有復員軍官，除已有安置者外，其不能轉業及年富力強者，一律留用，儲備補充幹部，現各軍官總（大）隊已在結束，而復員軍官佐安置之工作，亦已告一段落矣。茲將過去實施情形，分述於左：一，復員軍官佐之人數，自國軍整編後，計五年底共計約廿四萬人（內編餘軍官佐約十六萬餘人，失業者約七萬餘人），分由各軍官總（大）隊收訓。二，復員軍官佐之安置，分留用，轉業，退（除）役三種，原定留用二萬人，轉業十五萬人，退役一萬五千人，嗣因編餘人數預定者增多，約計廿四萬人，且以時局影響，轉業困難，結果留用約七萬人，轉業五萬五千餘人，退役十萬餘人。三，復員軍官佐退役人數……餘人，除轉業退役外，大部留用。四，復員軍官佐轉業人數，統計爲五萬餘人。

⊜官兵待遇之改善：官兵待遇，受物價影響，維持生活異常艱苦，因之直接影響作戰，間接影響人民觀感，雖經本年二五兩月作二次增加調整，然以物價不斷高漲，軍官生活仍無法改善，士兵生活尤爲窮苦，本黨政府採取文武待遇一致之措施，於八月份起調整官兵待遇，其大要如左：一，官佐底薪，比較同級文官之中間級薪額支給，如少將將按簡任五級計，上尉按委任三級中間級計。二，士兵依抗戰前實得餉額，即軍士按一萬倍，上等兵按一萬二千倍，一二等兵按一萬五千倍計算增加。三，武職官兵，因部隊調動頻繁，爲便於補給，不予分區，各地待遇，均按文職第二區標準計算，即基本數三十九萬元，底薪一千六百倍，東北新疆台灣另予提高。四，嗣後文職人員調整待遇時，軍職人員同時比照調整。（未完）

社論
動盪中的日本政局

日本政局，月來又在動盪不定之中了。片山內閣爲了和緩議會反對黨的攻勢，請議會自九月一日至十四日，延期兩週。在此兩週期間，日本政局並無好轉的跡象。一方面反對黨領袖吉田茂，發動自由黨幹部，作全國各地旅行演說，多方抨擊政府，以爲倒閣的準備；另一方面現任外務大臣兼中央聯絡事務局長官蘆田均，突於六日發表反政府演說，指出「片山內閣之政策，業已碰壁，現內閣已失去國民信仰，處於不得不讓出政權之時。」并指出吉田現正籌組新黨，若能成功，民主黨將有多人脫黨，且暗示新黨新政策，爲應付盟國對日和會，渠對此事深有興趣。看趨勢，反對黨力量似很強烈，現內閣陣容已有裂痕；片山如何應付？麥帥如何點頭？已成爲現內閣生死存亡的關鍵了。

片山內閣，係於本年六月一日組成。片山爲社會黨領袖，社會黨於四月選舉中，躍居國會中第一大黨，依日本憲法規定，首相由國會選舉，片山遂獲得壓倒的勝利，總攬新憲法首屆內閣。片山爲了團結各黨，曾進行籌組四黨聯合政府，因自由黨的不合作而告失敗，乃轉舵爭取民主黨，結果蘆田入轂，勉強成立三黨聯合政府，但片山三月來的施政，則以「四黨政策協定」爲依歸，期待自由黨的合作。平心而論，片山本人有政治家的胸襟與氣度，頗能獲得一般公正的好評。片山恭以「進步」姿態出現的，他爲了日本的復興，不斷進行各種改革，更不斷爭取美國的援助，而麥帥也相當獎掖片山的改革，尤其滿意片山政府之恭順態度。論理，片山政府應受人民的擁護，應受在野黨的支持，然而片山遭遇的暗礁重重，在野黨堅強的反政府活動，及蘆田分裂政府的態度，勢已至攤牌的局面了。

反對黨反對片山政府的理由有二：一在經濟上，他們認爲現政權未能安定日本的經濟，片山改良社會主義性的改革，如準備將煤礦產歸國家管制，民間產業界即堅決反對，吉田茂之自由黨，更公開表示反對，致使片山的施政障礙重重。二在政治上，他們認爲現政權懦弱無能，對內不能芟除共產黨力量，對外不能爭取對日和會的良機，使日本在非常有利形勢下，獲取「和約勝利」，「倖僥以得「平等待遇」」「不喪權，不賠償」。自由黨基於經濟上政治上的理由，反對片山政府，顯然是爲了保衛日本的舊勢力，爲了保衛日本的軍國主義，而意圖日本的復活。今天的日本，仍以舊勢力爲支柱，所以反對黨在野的活動，能夠一呼百諾，甚至蘆田均也採機附和了。此乃片山政府命運之不幸，也是日本保守勢力暗流的橫決，遂到了政治的分水嶺。

日本保守勢力的抬頭，不僅是日本民主政治之不幸，並且也是日本和平安定前途之不幸。現在吉田醞釀組織的新黨，便是爲了結合保守派頑固勢力，彼強預以爭取「和約勝利」爲號召，再謀推翻現政府，主宰次期政權，俟和約完成，再謀日本主義的復活。據本月四日東京讀賣新聞報道：前首相吉田茂，前首相幣原喜重郎，樞密院長松平恒雄，前駐蘇大使佐藤尚武，正以第一流外交家的姿態，於和會前組成新黨，並取得次期政權。看情勢，「新外交家」蘆田，也醉心新黨的活動，如果這個新黨真能組成，麥帥又點頭同意，則片山內閣必瓦解無疑。吉田爲保守派的主腦，幣原松平不僅保守，並有極度的頑固，佐藤與蘆田，乃日本侵略戰中的陰謀家，本應列爲戰犯，嚴重懲處，也並不苛刻，但今天的蘆田，彈冠相慶不夠，現又在政治上大肆投機取巧，佐藤更從事新的陰謀，實爲遠東和平的威脅。此種情事說明了今天的日本，民間並無所謂輿論制裁，麥帥的寬大縱容，並無所謂戰爭責任的追究。照這情形演變下去，保守勢力必愈益抬頭，日本政治永無光明，這是誰的錯誤？我們很願聽聽美國的論斷如何。

總之，日本政局的動盪不安，是保守勢力抬頭的結果，是反動勢力輻射的必然反映。日本政治現已至分水嶺，片山內閣的生死命運，勢將讓反動勢力和麥帥去安排了。日本議會復開後，片山以第一黨地位，論理應安然渡過難關，暫時苟延其壽命。至新黨成熟後，片山政府則有兩條路可走：一爲爭取「和約勝利」，投降新黨；另爲財政經濟所困擾，反動勢力所脅迫，讓出政權於保守派。除此以外，片山似乎很少有新的途徑可循。

民間英傑榮宗恩
奮勇率部襲匪軍
救出無辜良民百餘人

魯西濮縣

〔中央社徐州十日電〕西濮縣一帶出現一剿匪之民間英傑，其忠孝智勇，已獲得王耀武主席之特殊褒獎。此民間英傑，即爲西濮縣自衛分隊長榮宗恩，世居縣城東北之榮莊，八月三十日夜，狂風驟雨之際，榮分隊長率部八十餘人，自黃河南岸鄄城以北來地泗水渡河，夜襲匪軍當於榮莊史樓高莊趙莊（均在黃河北岸濮縣東北）村落，刺殺匪哨兵十餘名，匪軍驚慌失措，以爲大軍壓境，榮部乘間往復衝殺，繳斃匪四十餘名，毀匪監獄四所，救出無辜被押之良民百餘人，奪得步槍二十支，騾馬三匹，大船一隻，全部於拂曉前携帶圈從安返南岸，惜其父兄早二日爲其殘殺，夜襲之際，未及救出。

東北經濟新措施
擬定方案將呈准施行
法幣出關流通事最近可實施

〔本報瀋陽九日電〕⊖行轅經委會關主委吉玉談：東北經濟新措施方案，九日再行開會研討，全國經委會副主任秘書顧毓琇亦參加，認爲所擬辦法極合實際需要，近期可能呈准公佈實施。聞其中對五金大豆等輸出，及所做物資輸入，均可少受限制。⊜待客用外國紙烟，爲此間一般風氣，致造成以烟爲主要入口貨，現人民團體勸委會已發動節約運動，此後吸烟宴客衣着，均將受約束，以轉變此種不良風氣，經濟亦可隨之好轉。⊜關於法幣出關，流通券等於關金性質，自由流通事，聞最近亦可公佈實施，至比率如何，關氏拒絕表示，因恐投機家利用機會，實行操縱投機。

錦西煉油廠開工
東北油荒可解救大部份

〔本報瀋陽十日電〕東北汽油煤油奇缺，資委會撫順煉油廠由油頁岩中煉油，因機器被搬遷，僅部份修復開工，產量有限。現有一解決東北用油大部困難之喜訊，即資委會錦西煉油廠開工，從事大規模煉油是也，該廠位於錦西，規模宏大，爲日人投降前南部完成之工程，有通達葫蘆島大油管，該廠由伊朗英伊煤油公司運到原油三千六百噸，九月底可出油，預計年底前可到萬噸，估計每萬噸可出汽油一百六十萬加侖，煤油四十一萬加侖，輕柴油千噸，原料油千五百噸，現價汽油每加侖二二八〇元流通券。

陳誠「開刀」了！
不法軍官多人被拘辦

〔本報瀋陽九日電〕前日僑俘管理處少將處長李修業，被控有勒索日僑俘情事；又第三保安區少將司令李耀慈，關因前次放棄本溪，均於八日被看押究辦。此訊傳出，頗使此間震動，一般人謂：陳主任「開刀」了！又，八日將田野路，遼寧行轅兵學研究會名義，謀利，並開舞場，已予逮捕訊究。另有劉介輝以少將名義，實施空實空，入收編軍隊，亦被押解出境。

〔本報瀋陽十日電〕陳誠十日晨召集遼北五省二市首長，有所指示，各主席市長下午四時齊集合江省府開會，商議如何執行命令問題，同時并商松北聯立中學學生伙食籌措辦法。

港工潮不易解決
勞資談判又破裂

〔中央社香港九日電〕港華機工工潮，勞資代表八日下午談判中，資方雖再讓步，答應底薪加百分之五十，但附加條件多項，使勞方無法接納，談判又告決裂。

川加強治安
充實自衛武力

〔本報成都十日電〕據傳共匪李先念殘部近有竄川模樣，省府爲加強治安，頃令各縣全川保安團隊改組爲保安團，並請國防部配槍十五萬支，另修配民槍五十萬支，以充實自衛武力，訓練民間勁旅，大巴山防禦工事及沿山各縣碉堡已徵調民工趕修完竣，川防決可無虞。

聯總派艇至烟台
撤退行聯總人員
滬「解總」人員將赴烟

〔本報訊〕聯總駐華公署長克利伏關昨日宣稱：該署最近因接獲烟台「解總」來電報告，稱該處並不安全，故將派行總大運艇登陸艇一艘，於昨日駛往烟台將所有在該處工作之行總聯總人員，暫行撤退。同時，在滬之「解總」人員五人，亦即將前返烟台。克氏又謂：一俟烟台恢復安全狀態，行總聯總工作人員仍將前往，繼續工作，並運輸救濟及復興物資至其他中共區域。

我善後會諮詢組
聯總不擬派代表

〔聯合社華盛頓九日電〕聯總發言人今日宣稱：聯總贊同中國在聯總完成在華計劃後，設立善後委員會之議，但不擬在該委員會之諮詢小組會派駐代表。

聯總末批機車
交部分配兩路

〔本報南京十日電〕聯總末批運華機車四十五輛，八月底運抵上海，交由交部分配使用，據交部息：分配辦法，視各路運輸狀況及需要情形而定，現已分配者計有浙贛路十九輛，因其全綫通車在即，需要至爲迫切，連其原有數，可湊足五十輛，其餘之二十六輛，將分配與京滬路，另由該路抽出二八二式機車十四輛，調撥隴海路應用。

滇越川滇兩路
月中合署辦公

〔本報昆明十日電〕滇越鐵路九月份預算，因購料及調整薪津收支兩抵不敷十九億元之多，刻已呈准交部補貼。至滇越川滇兩路合署辦公，本月中旬可望實現。

急賑滇省水災
政院撥款一億

〔本報昆明十日電〕滇今年入夏後，洪水泛濫成災，受害者達五一縣局，前部省府迭請政院迅撥專款救濟，刻政院已飭財部撥發賑款一億元，先行急賑。

駐滇英領購禮物
祝賀英公主佳期

〔本報昆明十日電〕英公主伊麗莎白佳期即臨，駐滇英領事頃購大理石器一套，上刻英公主肖像，繪製極精，栩栩如生，即可遞滬轉英，作爲賀禮。

非逮捕華僑一名
因散發共黨宣傳品

〔中央社馬尼剌九日合衆電〕菲移民局昨逮捕華僑廖承洪（譯音），據報彼在菲境散發共產黨宣傳品，甚爲活躍。

暹駐華大使將易人

〔中央社曼谷十日電〕據最近政界方面人士所傳消息，現任暹外次鑾威戍，可能繼乃沙顯杜拉勒克任駐華大使。

捐糧俸救濟難胞
長新一軍及市府

〔本報長春十日電〕松北難胞來長日衆，長市平民以物價影響，求生乏術者亦多，新一軍及市府倡導以半日食糧及半日薪俸捐助，但杯水車薪，終非長策，各界爲此均感焦慮。

開發淄博煤礦
中央允撥器材

〔本報濟南十日電〕資委會淄博礦區籌備主任侯物恒，九日下午二時由京飛返濟，據談：中央已允撥發大批開礦器材，力謀淄博煤礦大量開採。

陝省府會通過
陝北行署組織

〔本報西安十日電〕陝省府昨會議，通過陝北行署組織規程，規定該署隸屬省府，受西安綏靖公署主任之指揮監督，辦理轄區內行政及自治督導事宜，有權停止或撤銷轄內專員公署縣政府之命令或處分，轄區爲陝北延安等十九縣。又行署主任顧希平日內由延安返此，具體計劃待與省主席洽商，即可決定實施。

上海中國國貨公司
地址南京東路 電話九八四八四
大特價
獅頭牌六十支中統麻紗男襪 原價每雙二萬五 特價二萬二
六尺條子彩花被單十三萬
六尺彩花斜紋被單十二萬
63吋大賽彩花樓布六萬
龍門牌一百廿支3000銀絲紗舞襪 原價每雙九萬元 特價七萬元
三尺全白學生枕套八千
三尺淡色邊抽絲枕套 每對四萬二
二×二支新條府綢襯衫 特價六萬
紅獅牌四二支中人麻紗舞襪
金龍牌中統真絲女襪
長城三磅有環浪花水瓶三萬八
雙喜三磅美術花水瓶五萬八
十二色馬利水彩料一萬二
六色馬利水彩料六千元
鐘牌小一一一毛巾 二條二萬五千
全白西式信封 每扎三千
三星繪圖鉛筆 每打一萬六
二兩民生墨水 每瓶三千元
廿二兩永而明墨水 每瓶一萬
紅獅牌四二支中統麻紗男襪
上午九時半至下午七時

麗華公司 南京東路 河南路口
秋季大特價（各大名廠貨品盡量推銷）
全部綢緞對折 至八折
大康印花綢廠 花樣新 色澤麗 風行一時
兒童車輛一律打九折
啓明六尺彩花被單十三萬元
新式玻璃皮包每只十二萬五
賽毛中人馬甲每件十二萬七千
青島啤酒 創業歷五十年 嶗山泉水釀造 沿用德國技術 總廠規模宏大
青年襪每雙一萬三千
麻紗長筒舞襪每雙一萬三千
美國膠生底男皮鞋十八萬五千
牲品

常備老人頭牌 保安刀刀片
Ever-Ready
精美絕倫 鋒利舒適
多年老友「每日必需」
新式裝璜 更爲可愛
到處有售
中國獨家經理華商新華行股份有限公司
上海圓明園路五五號 電話一一六九六

上海鋼筆公司
政府註冊 鋼筆專家
派克51型金筆
愛弗釋，華脫門，犀飛利，各種名貴金筆，活動鉛筆。
花色最多，定價最低，忠實服務，歡迎參觀
●同業批發，特別克己●
立單保用電刻免費
河南中路一五二號（泗涇路口）
電話 九六〇六二 二三四四二

安目眼藥水
眼藥權威 效力驚人 赤眼砂眼 治無不癒
上海華美大藥房出品

君有北平之行否？
本公司奉令增强滬平空中交通自即日起每逢星期一三五特派巨型客機設備完善由滬直飛北平全程三小時四十分可達該機當午返滬安全 迅速 舒適旅平仕女請速訂座特此公告
中央航空公司
大名路二號 電話 40499 44116

波拉爾正式宣布法對越停戰條件

越盟是否同意尚成問題

法方堅持越盟須全部接受或拒絕

〔合衆社西貢十日電〕法國十日對越南，允許其全部政治獨立，成立法國聯邦之一部。此項條件，由法國駐越高級專員波拉爾在海防發表演說時加以宣佈。其目的乃在終止自去年十二月來即發生於法國與越盟共和國間之流血戰爭。按波拉爾在巴黎與法總理藍瑪迪及其他政府領袖經過長時期之會議後，最近始返越南。法國對越南所提出之條件要點如下：㈠法國將越南全部國內行政權交與越南各邦；㈡法國要求對親法之越南人士加以保障其安全；㈢法越交換軍事及政治俘虜；㈣在平時，越南各邦由警察維持國內秩序，但如遭受外國侵略，法國對越負有防衛責任，則越南各邦警察力量應加入於法軍之內作戰；㈤越南各邦須遵守一切法國聯邦政府與外國所締結之條約。波拉爾強調法國所提出之條件，應全部加以接受，或全部加以拒絕。同時，如接受此項條件，應先由雙方下停戰令。波拉爾呼籲所有越南政治團體，皆起而解決越南國內之糾紛，共同參加建設曾受戰爭蹂躪之越南。深力稱，渠代表法國政府，作此項正式呼籲，「在法國聯邦機構下，越南獲得自由，此將成為法人與越南人民未來關係之基礎。除開此等領土屬於法國聯邦一項事實以外，並無其他限制。」

〔聯合社巴黎十日電〕此間今日接獲西貢來電稱，法駐越南高級專員波拉爾今日在發表廣播演說，允將越南政權交還越盟共和國，惟以越南仍應處於法蘭西聯邦以內，且准許法國保留軍事設備，支配越南外交政策為條件。末一點即去年巴黎會議時越盟領袖胡志明所曾反對者。

〔中央社河內九日電〕越南戰事漸近尾聲。據半官方報道，法政府已決定與胡志明政府成立協議，以澄清越南狀況。據三日前自越南軍控制區退出之越南人稱，該區一般狀況仍良好，越南軍係由秘密路徑獲得大部軍火，越南人多半仍支持胡志明。

越右派擁戴保大

〔合衆社香港十日電〕越南二十一個右派政治社會及宗教團體代表，正式要求前越南王保大接受越南政權，與法國談判，恢復越南和平。越南大部份代表於九日自西貢抵港，痛斥胡志明政府，謂其採用政治之極權反民主及反民族行動，促成分裂，破壞越南之物質及文化。各代表請求當中力言越南人民深信保大能完成人民要求，統一獨立之希望。代表中包括交趾支那邦之臨時總統在內。

范莫克深致不滿 聯合國干涉印尼事件

認為反使爭端遲不解決

〔合衆社華盛頓九日電〕荷蘭范莫克今日談稱：余以為聯合國對印尼問題不能予以有效之解決，惟荷蘭之「警衛行動」始為消滅該島不穩武裝部隊之辦法，但荷蘭仍當待吧城六領事向聯合國提出報告之後，再行採取下一行動。鑒於安理會過去處理其他爭端之經過情形，余對其解決印尼問題之能力不甚樂觀，聯合國之干涉印尼事件，適足使之遲遲不獲解決，但倘能探明事實眞相，則亦頗有其用處。印尼政府雖無改組之象徵，但為消滅欲使該地局勢不穩安定之份子，則在共和國完成其獨立之前，殊需先加改組。荷軍現在印尼境內共有九萬三千人，其中七萬人係荷蘭人，餘者皆為島民。余此次來美，自與馬歇爾國務卿會談及荷駐美大使克里芬斯所盡之種種努力後，美國今亦已瞭解荷蘭之立場。其次，印尼糾紛中之共黨勢力，亦不可忽視。今聯合國領事官員所將提出之報告，就余所知，惟雙方皆能遵守停戰令始可解決，而印尼方面實至今未遵停戰令云。

〔合衆社巴達維亞十日電〕安尼泰通訊社稱：荷軍司令斯波爾將軍業已允准華僑保安隊担任自衛，協助警衛隊之職，保護房屋工廠及倉庫，惟祇准值班時佩帶武器。

中比兩總領赴戰區視察

〔聯合社巴達維亞十日電〕中國總領事蔣家棟與比利時總領事史蒂爽倫今日啓程赴爪哇西部，將於本週末向聯合國領事調查團報告萬隆，蘇甲巫眉與塔西克馬拉耶等地停戰令執行經過情形。

〔中央社雪梨九日電〕澳軍官四人，已首途至爪哇，以軍事視察者地位，視察荷印戰事。美政府同時亦派軍事視察員八人。

緬獨立法案 英下院下月討論

〔路透社倫敦九日電〕英下院於十月底復會時，英王喬治六世將蒞場致辭，屆時當宣布緬甸政權之立法方案，權威政界人士預料下院秋季節目中，當以移轉緬甸政權案為最先討論之案。該案內容必甚簡短與移轉印度政權之法案相似。

英南舉行秘密會談

〔路透社維也納九日電〕此間今日透露：英駐奧高級專員史蒂爾中將，會與南斯拉夫總理狄托元帥在南國夏都勃萊特舉行秘密會談，關於若干重要問題業已成立協議。

此間英方人士謂，此次會談之舉行，係因狄托元帥擬於史蒂爾中將處理與邊界事件手法之微妙，故欲乘史氏離奧就任新職前與其一晤，就英南間之若干重要問題舉行商討。

〔路透社倫敦九日電〕此間外交界人士認為狄托之決定邀英駐奧高級專員史蒂爾與其當面晤談，乃英狄緊張關係減輕之明證，近數月來由於南國與奧國英軍區卡林西亞省之邊疆一帶一再發生事件，已成英南間摩擦之主要問題。狄托之發起與史蒂爾晤談，可證狄托之具有解決兩國間爭執之誠意。此間官方人士不信在勃萊特之會談中，業已成立重大決議。

南斯拉夫境內發現反共武裝游擊隊

狄托已無法再予以掩飾

〔中央社安加拉九日電〕關於巴爾幹問題有一重大之局勢，世人迄尚未注意及之，即南斯拉夫境內有大規模之反共武裝游擊隊。據各方面消息，南國游擊隊係由反對共黨及蘇聯控制之愛國份子所組成，與希臘游擊隊甚為相似。二者均以由外國鼓動反抗本國之統治政權，惟其代表之主義與國家則有不同。觀察家認為此事不啻係以狄托慣用之手法，（即訓練裝備共黨希臘叛黨）予狄托之打擊。

惟狄氏因亟欲宣揚共黨鐵腕而盡力避免國際方面明瞭國內有叛黨存在。昨日貝爾格勒方面首次正式承認叛黨之存在，此係由貝爾格勒新聞處長發表聲明承認者。據稱，山區中現有隱匿叛軍，據希臘報紙稱，希境已可聞及砲聲，故狄托已無法再予掩飾。據聞南國游擊隊均係由奧境英佔領區供應訓練，自本年七月以來實力突增，因而隨即佔領南國國內之若干要地。

美國重視聯合國大會 馬歇爾親自出席

對日和約將在會外討論

〔美國新聞處華盛頓九日電〕聯合國全體大會定下週二展幕，美國方面極為重視，將由馬歇爾國務卿親自担任代表團團長之職，率領代表團於本週五飛赴紐約。據國務院發言人稱，國務卿將留於紐約，直至四強外長會議十一月在倫敦舉行。馬卿決以兩個月之時間，在聯合國大會中努力，足見未來大會重要性之一斑。自一九四六年貝爾納斯親率代表團出席聯合國大會以還，美國務卿親自率領代表出席此為首次。美代表團將於週五開始工作，籌備討論工作。此次出席大會之五強，除蘇聯之莫洛托夫外，其他四國均由外長出席。中國外長王世杰可於事前到達，參加開幕典禮，法外長皮杜爾則可望於數日後到達。貝文與莫洛托夫均將於大會開始進行後參加出席。此次美代表團除馬歇爾國務卿外，尚有美駐聯合國代表奧斯汀與羅斯福夫人。

〔合衆社華盛頓十日電〕國務卿馬歇爾下週領導美代表團出席聯合國大會時，希望在會外與他國外長會商對日和約起草問題，以獲得他國對其原來決定之支持。如蘇聯仍不改變其立場，則將不令蘇聯參加。

美糧食供給希軍

〔路透社雅典九日電〕美援希使命團團長葛里斯伍持今日透露：美國於九月一日起，業已替代英國負担以糧食供應希臘正規軍十萬人之責任，此等費用估計當需美金二千八百萬元，業已儲備之糧食今已足敷三個月之用。

英代表團人選

〔中央社倫敦九日專電〕英出席聯合國大會代表團，昨晚已公佈，貝文為首席代表，其他代表則為國務大臣麥克尼爾，檢察長蕭克勞斯，殖民部大臣瓊斯，英出席安理會代表賈德幹。

出席聯大會蘇代表團陣容

〔塔斯社莫斯科九日電〕蘇聯部長會議任命出席聯合國大會之蘇聯代表團，名單如下：代表團長維辛斯基，團員為出席安理會蘇聯常任代表葛羅米柯，大使左寧，大使羅丁昂諾夫及公使查拉普金。副團員為大使史坦恩，公使柯爾台內夫斯基，參贊阿爾度尼揚，參贊羅希欽。

〔塔斯社基輔九日電〕出席聯大會烏克蘭代表團名單如下：代表團長為烏克蘭部長會議副主席兼外長曼努斯基，團員為伏伊那和台姍羅科。白俄羅斯代表團長為白俄羅斯部長會議副主席兼外長基斯萊夫，團員為斯科羅波加台，施讀果夫，斯脫利雅，卡明斯基。

實施馬卿援助西歐計劃 美須貸款二百十九億元

歐洲十六國專家已完成草案

〔路透社巴黎九日電〕可靠方面息，討論馬歇爾援歐計劃之歐洲十六國專家業已決定為執行歐洲之四年經濟復興計劃起見，當需要美國供給貸款二百十九億元，此項數字雖經担任起草工作之專家通過，尚未經十六國經濟合作委員會批准，但料後者之批准，必不致發生問題。此二百十九億元之數已較數日前原來之估計減少八十億元。據可靠之非正式方面稱，美國務院已曾暗示援助額近於二百億元者，當較近於三百億元者易為國會通過，歐洲國家估計數字之減低，原因或即在此。

〔合衆社羅馬十日電〕義大利外長沙福柴業已接受英外相貝文之邀請，出席九月十五日在巴黎舉行之馬歇爾會議，屆時法外長皮杜爾亦將出席。

國際新關稅協定 大部份已告完成

英美關稅談判進展順利

〔路透社日內瓦九日電〕日內瓦之關稅談判預定至星期三結束，屆時可望業已完成或近乎完成之新關稅協定，將有七十組，包括比較最重要之若干組。秘書處之拉加特氏報告關稅談判之進展情形時，謂談判之進展倘能保持目前之速度，則全部談判於八月中旬即可完成。大致而論，世界之貿易壁壘將可因此減低，英共和邦代表團今後會與美代表團舉行談判，前此會提出關於減低帝國優惠制之若干建議，該組之談判闡為各組中之最重要者。美方代表咸爾柯克於接獲新建議後定週三飛巴黎晤美副國務卿克萊頓，商美國應取之行動，預料克萊頓苟無突然轉硬之態度，則英美間之關稅談判今後當可順利展開。

調解英埃爭端 我提折衷案

安理會辯論展期

〔本報訊〕舊金山十日廣播：安理會各代表現均努力促使英埃問題在下週二聯合國大會展幕前

美臨時援歐計劃 亦須由國會通過

馬卿認為有實施此項計劃必要

〔本報訊〕舊金山十日廣播：馬歇爾今日聲稱：在馬歇爾計劃未能生效實施前，需要一種臨時過渡時期之援助計劃，以便應付今冬不可忍受之飢寒。但此項過渡計劃，亦須美國會通過。至于國會是否召集特會，馬卿表示：對于細則尚未有所決定，無論如何，此種過渡計劃亦為馬歇爾計劃之一部份。

歐洲急需資金 世界銀行礙難協助

〔中央社華盛頓九日電〕世界銀行副行長嘉納，今於記者招待會中稱：凡以為世界銀行可以緊急基金供歐洲購買食物及其他重要物品者，均屬錯誤。嘉納強調世界銀行本有種種規定之限制，貸款須用於生產方面使用。關於該行是否舉辦穩定通貨貸款，以重建貨幣制度一節，嘉納稱：渠尚無所悉。據該行常務理事之解釋，該行可允諾穩定幣制之長期貸款。關於波蘭申請六億美元經濟復興貸款，因其決定不參加歐洲經濟復興會議，麥氏贊成此項申請，可能長時延擱。

兩大國際金融機構開會 商世界財政局勢

美元恐慌將為討論主題

〔路透社倫敦九日電〕國際銀行及國際貨幣基金會定於星期四起在此舉行為期十五日之會議，四十五國之代表及顧問二百餘人，已於今日在此舉行籌備會議。

同時與會之英自治領及殖民地代表，並準備舉行英鎊區各帝國國家之會議，以討論財政局勢及美元恐慌。帝國代表雖不願預示此項會議之結果，但表示如能成立若干統一的計劃，以渡過得以擴其正常國際貿易計劃以前之美元危機，則英鎊區之討論可望提高至政府階級之討論。觀察家對於國際銀行及國際貨幣基金會之是否均得被利用以解決英國及歐洲之美元恐慌，尚表懷疑，但彼等認為此次會議之討論中心，必將為世界普遍的美元缺乏之現象。此兩國際金融機構，固握有數十億美元，若能予以流通運用，可使歐洲在獲得馬歇爾計劃下援助前之過渡時期，得以維持生存而不致衰落。惟以國際銀行及國際貨幣基金會之創立宗旨，原不在處理國際財政困難，故料英財相道爾頓將於會議中，即將建議修正該兩機構之創立宗旨，俾得應付當前之危局。

法設特別委會 應付美元危機

〔合衆社巴黎九日電〕法國政府步英國之後塵，今亦採取嚴厲措施，以節省日在減縮中之美匯及應付即將到來之經濟風潮。同時特組織一「節省法郎」之六人特別委員會，由賴瑪迪埃總理兼任主席，財長施曼，國民經濟部長蓋里浦，國務員戈殿，法蘭西銀行總裁莫尼克，五年復興計劃專員蒙納皆為該會委員。此因美匯黑市已跳至二百八十七法郎，而官定匯率為一百廿法郎，遂採取此項緊急措施云。

日政府考慮讓步 勞動界發動九月攻勢

國民協同黨否認參與新黨運動

〔新亞社東京十日電〕片山內閣對於最近自由黨之政治攻勢，雖在進行對抗中，然片山等在政策上頗為堅定，對政權亦頗有自信，但關於所謂「九月勞動攻勢」，則似有難於應付，而呈捉襟見肘之勢。商相水谷在九州視察時，接見中小工業代表談稱：自十一月一日起，普通主食亦可完全配給，故生活將大可改善。而在十一月一日以前之問題果如何解決，正在與米窪勞動相研究中。

標準工資過低 政府決予補救

現行一千八百元之標準平均工資，頗不合理，將來或應考慮採用赤字津貼方法。又經濟安定本部長官和田於九日抵秋田視察水產工業時，亦表示一千八百元標準平均工資不能維持生活，且謂政府並無將其凍結之必要。綜觀水谷，和田等之意見，片山內閣對於現正蓬勃於各地要求增加工資運動，將表示讓步，以求緩和勞動攻勢。

煤礦國營法案 難期順利通過

〔新亞社東京十日電〕日政府與各黨協商擬訂之臨時煤礦國家管理法案，於國會復會時即將提出，就現在情勢，除自由黨及各小黨，煤礦業公會（資本家）等有反對表示外，參議方面亦有難色。再者，最近之新黨運動，對此問題亦有影響，故將來是否可在國會中順利通過，殊難逆料。西尾就此特於十日談稱：「煤礦國家管理問題，已成為決定片山內閣命運之關鍵。國會中審議，預料自必有相當困難，然政府仍確信其能通過。至若由煤礦業公會之反對而流產，則將予勞動大衆以惡劣之影響，而三千萬噸之產炭量，亦難實現。故此法案若流產，則今後之主要政策亦將無法維持」。

礦業堅決反對 商相束手無計

水谷商相在福岡，曾就煤礦國家管理問題接見九州之煤礦經營業者，但因煤礦業猛烈反對，商相不能說服，終至不歡而散。

〔新亞社東京十日電〕日本國民協同黨出身之片山內閣遞相三木，九日在松江市談稱：外傳國民協同黨幹部有參與吉田自由黨總裁之新黨運動之事，全非事實。

盟軍總部宣佈開放中日商電

〔合衆社東京十日電〕盟軍總部十日宣佈重開中國，日本，沖繩，韓國間之商業無綫電，中國及沖繩來電須經馬尼剌轉送，韓國來電則由舊金山或馬尼剌轉送。

德境英美區佔領費 英請美担任大部份

兩國將於十月舉行會議

〔合衆社華盛頓九日電〕參議院撥款委員會九日奉召返華盛頓，俾於本月二十日舉行緊急會議，討論英國請求美國担任德境佔領費之大部份，英國方面認為應付此項費用，大感困難。緊接撥款委員會之召集，陸軍部發表英美討論佔領費問題之會議，將於十月初在此間舉行。英國政府對現行佔領費分配方式要求全盤考慮。按目前合併後之英美佔領區費用，係兩國平均負担。陸軍部透露，英國認為有行考慮一事，在去歲十二月之協定中曾有規定，現已屆其時矣。

〔合衆社華盛頓九日電〕此間十日盛傳：美國將要求無條件管制德國西部經濟，以抵償其担負大部份佔領費。高級政府人士稱：英國無力在德國之費用，超過二萬七千萬金元。美國如担當其主要部份，當堅持對德國西部事務負更大之責任，甚至由美國在經濟方面加以管制。此項新佔領方略將使美國具有全部權力及責任，主宰德國之善後努力。

〔聯合社華盛頓十日電〕今日據悉，美國已應倫敦方面之緊急請求，準備負担德境英軍佔領經費中大部份，為數恐在七千五百萬美元至一億美元間。

自知罪無可逭 東條皈依佛法

〔新亞社東京十日電〕東條英機自知其發動太平洋戰爭罪無可逭，故命其親近家屬及早代為準備死後之法諡，今春四月間曾衛其夫人轉囑其在小倉市萬德寺出家之外甥德永哲天方丈代為命名。德永經長期之推敲後，即命以「英照院釋慈光明居士」之名，並朝夕為東條誦經，祈其超生。德永並就此項命名談稱：初擬命以適合軍人身份之法諡，結果想由佛力挽救其生前罪惡，故採用「慈光明朗而超然」之佛語。

溥儀登台係出自願

〔中央社東京十日電〕在華担任記者多年之伍德海，提出重要證詞，致此間國際軍事法庭之證詞中稱：傀儡皇帝溥儀，並非被日人自天津綁架至東北者。伍氏之證言，係以其一九三二年九月在長春訪問溥儀時之談話為根據。據伍氏稱：溥儀對於「滿洲國皇帝」之職位，甚感愉快。渠並告伍氏稱：渠因兩項動機乃允出任「滿洲國皇帝」之職，此二動機為：㈠自滿清企圖將主權交付人民後，中國即發生內戰及騷擾；㈡國民黨對滿族「不敬」，取消其優待條款，且沒收其私人財產。伍氏並稱：溥儀當時謂渠決定從事改進其祖先發源省份之一切情況。

盟總將解散日農民協會

〔美國新聞處東京九日電〕盟總經濟科學處當局特派員華克，在其最近之通訊中，討論日本之土地改革計劃。渠稱：日本之農民現正進行一種變相革命，現已遍及小鎮與鄉村，盟總所謂土地再分配計劃，旨在打破封建之佃租制度。盟總之另一革新尚未發動，但已成熟，此計劃之目的在於解散農業協會。此等協會代表中央政府管制日本農民之一切事宜，達四十八年之久。

土內閣辭職 薩加奉命組新閣

〔聯合社安加拉九日電〕土耳其總理貝克因其政策漸遭黨內外輿論抨擊，今日託病辭職，伊諾努總統授命外長薩加組織新閣。薩氏供職已歷三年，在美國對土軍事援助貸款一億美元時，襄助計劃，頗多貢獻。渠一度曾任財長，向被公認為處理金融事務之專家。新閣將屬臨時性質。

美人口統計

〔聯合社華盛頓九日電〕統計局今日宣布：本年四月份美國人口，已超過一億四千三百萬人。

英將實行裁軍

〔本報訊〕倫敦十日廣播：政府高級官員談稱：英國將實行裁減軍隊，至首相艾德禮前所建議之數字以下。至裁減程度尚未確定，但決非改變戰略之謂。按艾德禮曾建議在一九四八年三月底將英國軍隊減至一百萬零七千，藉以減少政府支出，並騰出人力，從事民間工作。

最後消息

〔本報訊〕舊金山十日廣播：馬歇爾在新聞記者招待會中稱：蘇聯確已拒絕美國召開四強會議討論朝鮮問題之建議。馬氏謂美國正與其他相關之十國商討召開十一國會議事。在不久將來，美國即將發出請柬至對日和會相關各國。

尼赫魯決盡最大力量 制止印種族鬥爭

甘地呼籲放下屠刀恢復和平

〔路透社新德里九日電〕尼赫魯今夜廣播，堅決表示決以一切力量制止暴動。渠力言報復不是好事，而目前之現象猶更甚於報復。在世界人士之目光中，此直屬殺行為。自軍事觀點而論，此等屠殺行為必須予以制止。「吾人將建立新印度，抑將加以毀滅乎，吾人必須制止此一惡現象。吾人必須拯救西本哲布之人民，並制止殺人放火搶劫之行為。」

〔合衆社新德里十日電〕甘地今日宣稱，由於德里之種族鬥爭，渠已展緩本擬赴西本哲布之行，並將長住德里，「至其回復原狀為止」。甘地稱：「余必須對印度首都適用「行動或死亡」之老公式，就本人言，務必盡我的一份力量，以平靖此等瘋狂的舉動。」渠向「從事無意識之謀殺縱火及搶劫」之徒，呼籲放下屠刀，如不給新政府以「重整秩序之機會」，等於「犯罪性之自殺」。

苦口婆心

德里戒嚴

〔合衆社新德里十日電〕正當新德里混亂局面達到最高潮，全體士兵接獲「格殺不論」命令之際，年高德邵之和平大師甘地，十日晤見蒙巴頓總督，討論種族仇殺，並共商防止暴行之對策。甘張二人晤談時，德里地區司令長官辛偉少將下令屬下官兵，以任何代價恢復秩序。九日城中之混亂較八日之大屠殺顯然減退，然一回教堂仍被縱火，戒嚴令因之立即恢復。德里行政長官下令，禁止佩劍，攜帶武器及棍棒。內閣緊急事態委員會頒佈公報，下令在火車乘客身上搜查武器。

猶人英兵發生激戰

猶難民千五百名 拒絕在漢堡登陸

〔路透社漢堡九日電〕英船「倫尼梅特號」所載第三批猶太難民一千五百名，今日在此登陸時，曾與徒手英兵發生激戰一小時半之久。當英兵進入船艙時，並未使用棍棒，及至戰鬥遍於普遍後，英兵始使用棍棒。消防隊之高壓水管，曾被用以噴射輪內之猶太人。婦女及兒童亦均奮力抵抗，較男子猶為勇猛。猶太領袖昨夜在船上召集會議，今晨並舉行宗教儀式。在下令登陸前英軍長官曾給予猶人以兩小時之時間，使其自動登陸，猶人不理，始調軍隊入艙，迫其離開船隻。

會址 西藏路寧波同鄉會大禮堂
日期 九月九日起至二十二日止
（展覽時間：每日上午十時至十二時下午二時至五時）

本會同時附展
1 絨線生產過程展覽 將本廠出品地球牌及雙洋牌絨線，自羊毛原料起，迄製成絨線止之經過，以圖表實物分析說明。
2 得獎編結品展覽 上月本廠舉辦地球牌絨線編結品比賽優勝作品，今特全部公開展覽，無論花色式樣，均以精心傑構，均為可供欣賞。

日日有頭彩 天天大贈獎
海·陸·空 免費遊覽

獎

地球牌細絨 每組一磅
地球牌粗絨 每組一磅半
雙洋牌粗絨 每組二磅
·每人限購一組·當場摸彩領獎·

名貴獎品 [illegible]

陳列新新公司櫥窗

詞彈話評 播送 亞美麟記電台 假座 今日全天
呼號：XLHA2 週波：940KC 電話：61485 35877
9—11西樂唱片 11—12彈詞唱片 12—1朱耀祥趙稼秋 1—2朱介生朱介人
2—3張鴻聲 3—4黃兆熊 4—5周云瑞陳希安 5—6范雪君
6—7楊斌奎楊振言 7—8邢瑞亭 8—9周玉泉華伯明 9—12轉播中國大戲院梅蘭芳馬連良平劇四郎探母

上海裕民毛絨綫廠股份有限公司舉辦

商務印書館最近印行

大學叢書

書名下加＊號者係初版新書 餘為最近重版書

清代學術概論……梁啓超著
哲學概論……范錡著
哲學概論……溫公頤編譯
新理學……馮友蘭著
中國哲學史（二冊）……馮友蘭著
中國哲學史大綱（卷上）……胡適著
心理學……傅統先譯
發展心理學＊……左學禮著
兒童心理之研究（二冊）……陳鶴琴著
社會心理學（二冊）＊……孫本文著
統計學大綱（二冊）……金國寶著
現代中國社會問題（四冊）＊ （一）家族問題 （二）人口問題 （三）農村問題 （四）勞資問題……孫本文著
政治科學與政府 第一二冊 第三四冊……孫寒冰譯 林昌恆譯
政治學概論……李劍農著
經濟學原理（二冊）……吳世瑞著
經濟學概論＊……馬寅初著
經濟學概論（二冊）……巫寶三 杜俊東譯
經濟學說史……陳清華譯
現代世界經濟史綱要……伍純武著
中國民經濟史（上冊）＊……羅仲言著
土地經濟學（二冊）＊……李樹青譯
財政學（二冊）……尹文敬著
財政學大綱（附中國租稅史略）……劉秉麟譯
財政學新論……許炳漢譯
比較財政制度（二冊）＊……李超英著
中國土地問題及其對策＊……吳文暉著
民國政制史（增訂本）（二冊）＊……錢端升等著
國際法（二冊）＊……崔書琴著
比較憲法（二冊）……王世杰 錢端升著
中國民法總論（二冊）……胡長清著
中國民法債篇總論（二冊）……胡長清著
中國民法親屬論……胡長清著
中國民法繼承論……胡長清著
民法詮解物權編（二冊）＊……黃右昌著
行政法總論……范揚著
民本主義與教育……鄒恩潤譯
教育行政（二冊）＊……羅廷光著
訓育原理與實施＊……汪少倫著
大學初級法文……邵可侶著
科學與科學思想發展史（二冊）＊……任鴻雋等譯
矢算論……胡金昌著
投資數學（二冊）……褚鳳儀著
微積分學……孫光遠 孫叔平著
解析幾何與代數（二冊）＊……樊壎譯
工程數學……尹伯平 尹仲容譯
高等測量學……陳本端著
測量平差法＊……夏堅白等著
立體圖學……王石安著
基礎工程學＊……余家洵著
水力工程學＊……余家洵著
普通物理學（上下卷）（各二冊）……薩本棟著
高等物理學（三冊）……周君適譯
近代物理學（二冊）……姚啓鈞譯
原子物理學概論……郭元溶譯
電學原理（二冊）……余潛修譯
定性分析化學（二冊）……楊肇燫譯
定量化學分析（二冊）……曾廣典著
生理化學實驗……蔡翹
實用有機化學（二冊）……陳善晃著
機械原理（二冊）……曹元宇著
熱機學（二冊）……吳□□著
電工原理……薛□□著
工具機……劉仙洲著
高等汽車學……劉仙洲著
通信工程（上冊）＊……顧毓琇著
無線電學（二冊）＊……王□□著
棉作學……何乃民著
工業組織與管理……蔣□□著
肥皂工業……陳□□著
造紙工業……鄒□□著
中國文學概論……王□□著
中國文學批評史（二冊）＊……萬□□著
中國近代史（二冊）……陳□□著
中華通史（五冊）……郭□□著、章嶔著

新出部定大學用書

社會學原理（修訂本）（二冊）……孫本文著
中國政治思想史（三冊）……蕭公權著
交易所論……吳德培著
現行繼承法論……李宜琛著
動物學……陳義著
理論化學實驗……張江樹著
化學戰劑（三冊）……曾昭掄 陳時偉著
中國現行主計制度……楊承厚著
織紋組合學……蔣乃鏞著
新聞採訪學……曾虛白著
英國文學史……柳無忌 曹鴻昭譯
中國史學史……金毓黻著
中國通史要略（三冊）……繆鳳林著
中國歷史通論（遠古篇）……黎東方著
國史大綱（二冊）……錢穆著
隋唐五代史（上編）……藍文徵著
宋遼金史（第一冊）……金毓黻編

已出三百餘種 另印目錄贈閱

正中書局 本週新書

下列各書照定價四倍發售 外埠加郵運費

少年字典 白勤生編 定價七元五角

八大特點
㈠選字審慎 ㈡注音準確 ㈢解釋詳明 ㈣專家審訂 ㈤附錄實用 ㈥校對精確 ㈦印刷精美

大學用書
風洞干涉 曾鵬著 三元四角
藝術叢論 林風眠著 四元四角
生產教育之理論與施行 江金沙著 三元五角
人類腦髓之進化 陳衆著 三元八角
農產品 中農行委會編譯 三元九角
消費合作之經營 馬紹祺著 四元六角

上週新書
中國財務行政論（部定大學用書） 馬大英著 二十元
汗漫集（雜記） 朱偰著 七元
朱舜水（國學叢刊） 郭垣著 七元
消費合作簿記 謝允莊著 五元
和平的故事（兒童讀物） 張本元著 一元八角
「過渡」及其演出（劇本） 熊佛西著 三元六角
檔案管理法 周連寬著 一元

上海發行所：河南路一七〇號
分局：全國各大都市
上海四川北路新新路口一號

文怡書局

本局最新出版全國學校採用

國定本教科書文具 歡迎批發 售價便宜

[illegible]

高甜心 藏曼君 夫婦刻印

卅六年八月孫科題

刻例：隨意六萬元 鋼工九萬元 特種設計二十萬元 每顆計算
限刻三字 石牙同價 晶玉每顆一律十五萬元（代售石牙晶玉）
上海三馬路惠中旅舍234室 電話93266

永亮牌

上海信達行總經理
永亮電器製造廠出品
上海康定路五七七弄電話三六三三六

秋夜禦寒聖品

毛巾被特別廉價

◀每條售價自七萬元起▶

上海帳子公司
南京東路石路西首
南京西路成都路東
林森中路重慶路西

繼續優待學界憑學校證或收費據購學生床上用品照碼九折

法官投票認定有罪 宣判馬萊終身監禁

民事部份被害人家屬在交涉中 要求賠償六億收回金條

〔本報訊〕美軍事法庭昨經五小時之秘密會商後，判決馬萊無期徒刑，並罰作苦役終身，長達九日之審判遂告結束。此項判決將送呈美軍事顧問團團長麥克斯將軍審核，麥氏有權同意此項判決，亦有權將判刑減輕，但不能加重。馬萊苦役之地點，亦可由麥氏決定。昨晨九時開庭後，檢察官以二十分鐘之時間，列舉法律條文，說明馬萊之罪狀。被告辯護人起而答辯，謂余慶孝之謀殺案並非同謀（Conspiracy），判罪只能限於一人。卻利供詞之前後矛盾，實係馬萊無罪之最好證明云云。辯論至此，主審官宣佈辯論終結，全體法官退入休息室，舉行馬萊是否有罪之秘密投票。自上午九時半至十二時五分，帕爾謨上校宣布午後一時再開。

法官一再秘密會商

午後準時開庭後，復作二十分鐘之秘密會商，法官復座後，即請檢察官宣讀被告之履歷及其過去犯罪情形。宣讀畢，法官復經長達一小時之秘密會商，至二時二十分始重新開庭，由主審官帕爾謨上校宣讀判詞，馬萊及被告辯護人均肅立靜聽。判詞謂馬萊犯謀殺罪被控，經全體法官中三分之二以上之多數，斷定其有罪，並以四分之三之多數，判定其應受終身監禁並終身苦役之處罰。

被告聞判 強作鎮定

馬萊聆判時，面色紅脹，下頦外伸，力作英勇鎮定之態，但由其面部之表情不難看出其內心之痛苦。馬萊十八歲即犯持械搶劫罪，入獄至一九四五年始獲釋放。又判終身監禁之罪，此生殆將長以牢獄為家矣。法庭判決後，被害人家屬律師何海晏對記者表示：此案之民事部份，為被害人家屬要求馬萊及卻利兩人共同賠償死者家屬之生活費及子女教養費約六億元，並要求收回五根金條。

馬萊部份賠償 向美軍交涉中

其中關於馬萊之部份，正向美軍賠償委員會交涉，惟委員會有權決定之最高數額僅為五千美金，過此則需移至華府辦理，時間可能延長至兩年以上。甚盼賠償委員會能將支付之限額設法提高，或以其他方法變通辦理。因死者尚遺下寡婦一人孤兒三人，生活無着，基於人類之同情心，於情於理，固當如此也。至於卻利方面，在滬之財產情形，尚待調查，但同謀殺人，自當責成其儘量賠償云。

萬餘噸剩餘物資 海地輪裝運抵滬

〔本報訊〕招商局海地號自由輪，上月中赴賈納斯島，裝運物資供應局之美國剩餘物資，於本月一日裝竣離島返滬，計裝一萬零二百餘噸，預定今日抵埠，停泊虬江碼頭起卸。

濬浦局臨時工人 停工請願 求增待遇

〔本報訊〕上海濬浦局五百餘臨時工，為要求增加待遇，昨日全體停工，下午聚合三百餘人至社會局請願。據稱：該局除五百餘臨時工外，另有四十餘長工。長工之薪水按生活指數計算，短工薪水四月前每工為三萬元，最近工人要求增加，經調整為三萬五千元，仍不能維持生活。短工因鑒於薪水與長工相差甚遠，故要求亦依生活指數計算，為局方拒絕，爰呈請社會局予以援助云云。社會局因濬浦局係屬國營機構，該項糾紛未便進行調解，當將該項請願呈文轉送濬浦局請自行處理速謀解決，三百名請願工人因未獲結果，又因多數係自高橋及吳淞來滬，不及趕返，經商得社會局勞工處長沈鼎同意，昨晚全體住宿於社會局廣場前。並定今日續向市政府，市參議會，總工會等處請願。

嚴限絲織業 今日須復工

〔本報訊〕滬東區大小二百餘絲織廠職工，前日再度罷工，工會無法控制。昨日下午三時，勞資評斷委員會與社會局勞工處召集第四區絲織工業同業公會及產業工會負責人商洽，決定由社會局限令工人於今日復工，必要時，商請警局派警保護各廠工人上工，如再發生糾紛，當局決採有效措置，對阻攔上工之人，下令予以逮捕。

佔用民地 四萬餘畝

參會請願團晉京 向中樞要求發還

〔本報訊〕市參議會要求發還中央各機關接收敵偽圈佔民產請願團，於昨晚晉京，隨備有收敵偽圈佔民產調查統計表，計五十二個機關接收房屋一百二十六處，佔地共四萬零三百十九畝。其中以農林部上海實驗農場接收者最多，計一萬二千七百七十九畝，次為江灣機場一萬二千六百九十八畝，大場機場六千四百四十畝，龍華機場二千七百十餘畝，虹橋機場二千三百五十六畝，上海港口司令部一千一百五十二畝，善後救濟總署二千零六十餘畝，他如物資供應局江灣儲運場，海軍司令部，空軍供應總處，上海空軍器材庫，農林部經濟實驗農場第一牧場，農部上海實驗經濟農場中心分場，砲校幹訓班，同濟大學工學院，中國農業機械公司，空軍第二十三油彈倉庫吳淞分庫，中國石油公司經濟部上海鋼鐵公司，空軍第二大隊，交部真如發信台，京滬鐵路管理局，吳淞要塞司令部，資源委員會，淞滬警備司令部，經濟部，復旦大學，暨南大學，中紡公司一二廠，中央海軍學校，中紡機器公司第一廠，中央信託局，江南造船所，上海海軍附院，敵產處理局等，均接收敵偽佔民地各達一百至數百畝。又有若干機關接收民屋，畝數尚未清算。

漢奸善變・法網難逃

吳垂瑩經告發扣押

李士羣義子無錫偽警局長 勝利後任漁市場運輸股長

〔中央社訊〕敵偽時期歷任偽方要職，作惡多端，勝利以後，搖身一變，現為滬市漁市場運輸股股長及業務警察總隊督導主任之漏網漢奸吳垂瑩，（原名吳淩，一名羲耕，見圖）近經告發，淞滬警備司令部於十日上午派員將該犯於楊樹浦漁市場其辦公處逮捕，現暫押於警備部看守所，即將移送高檢處法辦。該犯為本市江灣人，前任本市保衛第二團團長，名吳羲耕。抗戰爆發，更名垂瑩投偽，任偽無錫縣警察局局長，及偽七十六號特工總部特工人員訓練班之少將副主任等職。（七十六號惡魔李逆士羣兼班主任，吳曾認李為義父。）所訓練之人員，在所謂「清鄉地區」，為日軍作引路等工作，無錫一帶之人民對吳均恨之入骨。民卅年，現任警備部稽察處長之路鵬，（別號大達）奉命潛入敵後，從事反間諜工作，於是年十月卅日，即曾一度為吳逮捕。吳接受偽命，出任偽官後，作惡多端，逮捕政府地下工作人員。距勝利以後，吳以其搜括得來之鉅額金銀，奔走活動，竟得逍遙法外。吳又以羲耕之名，於漁市場任運輸股股長之職，並任業務警察總隊之督導主任。路鵬為伸張正義，乃派社偵組副組長相隆偉率領幹員於十日上午將該犯逮捕。該犯當時着香港衫，並無抵抗，僅謂欲返家取衣。經拒絕後，隨稽查人員乘吉普車至司令部看守所暫押。據悉：於看守所內雖強作鎮定，但無法掩飾其惶恐之心情。其隨身携有若干所謂證明文件，似預知一旦「東窗事發」者然。

市府明年總預算 昨議決編製標準

生活補助準備金改為千二百億

〔本報訊〕市府為商討明年度總預算，於昨午三時，在會議室召開會議，出席有各局處長，由吳市長主席，主席表示明年度之預算，務必盡入為出以不超過明年度市府之可能收入額九千八百三十餘億為原則。因中央既無法補貼，市府收入有限，故各局務必將預算再度核減，於最短期間，交會計處彙齊後，提參議會大會通過之。

記者於會後走訪會計處長閔湘帆，據稱：會間決定編製預算之標準，為經常費按照目前之人員及現有工作開支為依據。臨時費（新興事業費）則以按照三十六年度總預算之二倍為標準。依此比例估計，明年度預算，當以工務局佔首位，公用，警察，教育等局次之。又根據市府原來規定在明年度總收入九千餘億中，保留一千八百億作為調整生活補助費準備金，昨日會中，皆認為此項保留數額過大，決將其減為一千二百億。因此剩餘之六百億元，將再行分配各局，其比例如下：公用局三三〇億，工務局一八〇億，警察局八四億，社會局三六億，衛生局四十億，地政局三十億。

工務局長・搖首長嘆

記者往訪時，工務局長趙祖康正為預算問題，與閔處長談論。趙局長表示預算過少，一切工程將無法進行，閔處長則表示市府已盡最大努力，實已無法可想。趙局長並曾向記者搖首長嘆謂：工程原料漲十倍，預算祇准漲三倍，明年工作將如何進行。

諸翟歸轄嘉定 鎮民表示反對

省市劃界問題，自政院訓令確定滬西方面以蟠龍港小涇港為天然界綫，諸翟鎮劃歸嘉定縣轄後。諸翟鎮各界得訊，以照此分劃，雖東南半鎮仍屬市區，西北半鎮將歸縣轄，則一鎮市區分裂為兩之局，表示難以接受，特於九日召集全鎮保民大會，決議除呈請主管機關加以考慮並呼籲市參議會正義援助外，又推定代表，向中央請願，順從民意，仍將蟠龍港以北之西北半鎮，劃歸市區，以資完整，否則對於設施毫無之縣治，誓死不合作，以示堅決云。

又訊：劃界問題決定後，省市本市工務，警察，等各局及民政處，已各派代表，定今晨集合出發，前往各該地區實地勘察，並與當地縣府商討交接及貼補諸問題。

舞業代表・分頭請願

要求收回禁舞成命 或仿禁烟計劃辦理

・俾職工有從容轉業機會・

〔本報訊〕本市舞業為要求展期禁舞，除推派代表晉京向中央各機關請願外，昨晨又分兩組向本市市政府、社會局、市參議會、市黨部、地方協會請願。下午又續往總工會及婦女協會請願。其中赴社會局之一組，係於上午十時許抵達，請願代表包括資方傅方圭、倪明德、莊宏成、顧璇庭、樂師與潤生、從業員吳壽根、舞女沈麗芳、金美虹、洪小萍、職工王韋寶、勞智、傅煥亭、劉雪耕等十餘人。呈文要求三點：㈠收回禁舞成命。㈡如不能收回，應請政府立刻解決轉業問題。㈢如以上兩點皆不能做到，應請政府仿照五年禁烟計劃，俾使職工有從容轉業機會，藉免失業飢餓之苦。

侍以謀生・僅為舞藝

請願代表本擬晉見吳局長當面申述苦衷，因吳局長去京出席四中全會，各舞女代表乃由第四處長袁文彰接見，各舞女代表申述舞女目前改業，欲做女工亦為不易。多數舞女家累甚重，一家數口，賴以生活，而舞女侍以謀生者，亦祇舞藝一技，且失業，後果實不堪設想。言至此，掩面欲泣。袁處長表示對舞業之處境甚為同情，惟禁舞原則係中央所定，地方政府祇能負責執行。吳局長對舞業情形甚為明瞭，上呈中央之禁舞意見書中，對本市舞業苦衷，陳述至為詳盡，舞業所有呼籲呈文，亦皆代為轉呈中央作為參考。

訴苦信函・接獲多件

袁處長認為一般紅舞女之奢靡生活，亦需舞業本身加以檢討。如傳夏丹維一夜舞票收入竟數千萬元，此種奢侈作風，決不可長，中央對此頗為注意。請願代表當謂此乃最少數之例外情形，請當局仍須顧全大多數之舞女生計。袁處長當允將呈文代轉中央，請願代表遂離去。

據悉：昨日請願前，有一舞女本擬抱小孩至社會局面謁吳局長訴苦，後經人勸阻作罷。又吳局長近日接獲舞女之訴苦函甚多，其中一函申述丈夫失業，膝下子女二人，一家四口賴其伴舞為生，失業後無以謀生。

晉京請願・晚車返滬

〔本報南京十日電〕來京請願之滬舞業代表孫洪元，沈致敏，孟燕等一行十人，十日晨十時許，搭機抵京後，即赴國府行政院，立法院，全經會，內政部，社會部，及四中全會等處請願，請求㈠收回禁舞令。㈡負責予以轉業。㈢參照禁烟辦法五年禁絕。內部姚邵辦及社部楊主任秘書放等，表示禁舞為政府法令，碍難更改，惟允將彼等困難情形轉達。代表一行赴四中全會會場時，由洪蘭友接見，沈致敏，孟燕等涕泣陳述彼等處境，被迫伴舞，以維一家生計，盼當局體恤艱難，洪氏允將此情轉達全會。代表一行以在京事畢，當日晚車返滬。

XMHD停播 係因未辦登記

〔中央社南京十日電〕政院新聞局長董顯光，十日答覆記者所詢「上海XMHD電台何以奉命停播」一問題稱：該台於八月十五日開始廣播，事前未經交通部核准，亦未經請登記此係違反廣播無綫電台設置規則，故令其在未經政府核准前，勿予播音。上星期六上海西報亦傳滬警備司令部因「中國境內不得播送英語節目」之規定，故令該台停止外語播音云云，完全與事實不符，我國並無禁止外語節目之條例，廣播無綫電台設置規則第廿四條規定：「廣播電台除經交通部核定有特種使命者外，其播音語言應以中國語言為主」，XMHD電台之奉命停播，完全因其未辦登記手續，任何電台倘未經核准，均不得播音。

老人未屆花甲 不准舖張做壽

市府考慮限制一切無謂酬酢

〔本報訊〕記者於昨日訪市政府負責當局，詢以本市節約辦法之實施步驟。據稱：本市對於節約並無硬性之規定，亦無總動員之實施辦法之訂定，惟於發現任何方面需要節約時，隨時討論並訂定有效辦法。目前市府方面認為節約之第一對象為筵席。現社會局已擬訂辦法，吳局長並已將此方案携京，向中樞請示。至於執行步驟，將於明日市政會議中討論之。此外對於無謂酬酢之節約，市府亦在考慮中，例如未滿六十歲之老人，不准舖張做壽，非因公事不准設筵招待，及冠婚喪事之儀式簡化等，務求逐步養成節儉風氣。

免緩役審查 十五日開始

審查期暫定一個月

〔本報訊〕兵役協會緩征召審查委員會，昨日下午三時在徐寄廎主持下開會，討論各區申請免緩役壯丁審查問題，當經決議：㈠定於十五日開始，在參議會議廳，分十組審查。㈡審查期間，暫定為一個月。㈢審查時通知所審查之各該保長，保幹事到場協助。㈣每一審查委員，以審查二千五百人為原則。㈤加聘審查委員多人辦理。㈥審查委員本人未能到場，請其書面委託，由代表辦理審查，惟審查範圍內，仍加蓋本人名章。

徵兵即動員工作・推行必求其澈底

志願兵登記已見踴躍

據市政府民政處長張曉崧發表談話稱：上海市辦理役政，原屬創舉，其困難固多，但征兵乃動員工作之一，執行必求其澈底，方能完成重大任務，現在征集期近，其可告者：㈠本市志願兵，自上月廿五日開始登記，已歷兩週，初因安家費等問題，尚未解決，故前往各區登記者，為數不多，經加改善後，如飭各區組織歡送志願兵入營慰勞會，發動慰勞，並於新兵征集所另設志願兵報名處後，據各區將征人員報告，登記情形已形踴躍，並定本月十五日開始征集，至本月底，將三千名志願兵完全征送完畢。㈡志願應征壯丁安家費，市兵役協會撥給四百萬元，為數須一百餘億。較征召壯丁優待金，與無出征壯丁住戶優待金，甫經開征，青黃不接，現由市長與市銀行洽妥借撥給兵役協會廿五億元，刻由兵役協會辦理手續，此廿五億元，即發給本月十五日征送志願兵安家費之用。㈢中央訂頒之妨害兵役治罪條例極嚴厲，征兵即是動員，如不努力將志願兵征足，各級區保人員，便要受處分，民政處已一再令飭各區，趕緊努力，以應動員之所需，近日志願兵登記者甚多，各區均在征集中。㈣本市第一次征集之志願兵，已與團管區洽妥，定於本月十五日撥交一部，屆時兵役協會將舉行熱烈歡送入營大會，聞各區市民，亦將有自動發起歡送情事。

定十一月十一日 為「中國工業節」

〔本報訊〕全國工業協會總會頃決議定十一月十一日為中國工業節，已分函各省市工協知照。

伏波案廿日審理

廈門葉參議員證詞寄到

伏波輪撞沉慘案刑事部份，迭經地院審訊，以調查有關證據，迄未竣審，該案要證人現在廈門之葉參政員道淵，前由地院函託廈門地院就近傳訊，其全部證詞已於昨日由廈門寄到，茲悉地院已定二十日開合議庭審理，即可審結。

工協理監・決議要案

請放寬原料輸入・拒派遣赴日代表

〔本報訊〕本市工業協會昨日舉行第十四次理監事聯席會議，常務理事胡伯翔主席，出席田和卿，潘士浩，洪念祖，童叔英，顧耀秋等十餘人，討論提案多起，其重要者有下列條件：㈠請政府放寬工業原料輸入限額案，決議，推定田和卿，潘士浩起草擬呈文，定期招待出席全國經濟會議之上海會員，希望在會議席上提出。㈡商聯會定九月十五日召開全國對外貿易會議，函請推派代表二人至四人參加案，決議：推定潘士浩，胡伯翔，田和卿，余名鈺出席。㈢決議：工協拒絕派遣赴日商務代表，並函復總會，轉知各地工協。

捺匿敵偽物資案 地檢處傳訊兩造

〔本報訊〕江海關副總稅務司丁貴堂，副稅務司郭有容，前敵偽產業處理局查緝組長呂師尚，前敵偽產業處理局核撥科長陳守之等，前為孫竹亭，祝生堯，曹海深三人，向司法機關控告，丁等有隱匿盜竊鄧脫路三四〇號瑞昌五金號棧房內煤斤，廢鐵及銑鐵等敵偽物資嫌疑，經高檢處發交地檢處偵查，初由梁啟舜檢察官偵查，頃改由陸振南檢察官偵查。該案昨傳兩造訊問，到告訴人孫竹亭，被告丁貴堂（副稅務司韓毓通代），呂師尚，郭有容，陳守之，調查一過，均予飭回，改期再訊。

利用汽車 買賣金鈔

徽祥莊經理・被捕偵審中

市警察局經濟科近據密報，本市寧波路三二二號徽祥錢莊，有經營黑市金鈔買賣，當經飭派幹員澈查，獲悉該莊買賣黑市金鈔，方法至為巧妙，竟利用汽車流動兜攬交易，該汽車執照為滬國五〇七六七號，業經查明實據，昨日將該錢莊經理劉松庭及張錫林，嚴鐵堂等加以逮捕，現正嚴密偵訊中。

南北洋長江貨運・附徵各地義賑捐

已收兩廣賑費限期報解

船聯會及上海輪船公會頃通告各地公會及會員公司，以根據交通部轉奉行政院指令，關於船聯會前決定行駛南北洋綫之船隻，其貨運運價附收百分之二作為兩廣賑災款，後又決定行駛長江幹綫之船隻其客運票價附收百分之五，貨運運價附收百分之二充作蘇北賑災款事，業經政務會議予以否決。船聯會奉悉後，經會議決定：㈠各地公會及會員公司已收兩廣賑災費應即報解，限於九月二十日前結束。㈡行駛南北洋及長江幹綫之輪船貨運運價代收各地義賑捐款百分之二，以六個月為限，自九月十日實行，至明年三月九日止。

白璐失足殞命案 傳訊國際經理

〔本報訊〕女影星杜小牧（白璐）墜國際飯店電梯失足殞命案，伊夫蔣君超具狀地檢處控告國際飯店經理顧吉甫等玩忽業務，致人於死。昨檢察官傳訊該飯店總經理顧吉甫，副經理兼工程師吳寶璽二人到案訊問。據顧吉甫稱：該店所用電梯為美國沃蒂斯電梯公司出品，全部用電力操縱，電梯門有裏外兩層，均係自動啟閉，裏門關閉迅速，外門關閉稍緩，以防將乘客身體軋住。若電梯裏門關閉時，電梯即開始上昇，此時外門尚有四吋空隙，而杜即於此時忽趕到，硬將外門拉開，以足跨入，不料斯時該電梯業已上昇，以致杜踏空失足殞斃云。庭諭改期再訊，兩被告均飭回。

天目路礙路房屋 通令限期內拆完

〔本報訊〕工務局為便利市區至北站間之交通起見，於今年五月間動工拓寬天目路，為配合工作需要，近已通令凡妨礙路綫區域內之房屋，一律限於十月八日前拆除完竣。所有應行給付之房屋拆遷補償費，住戶遷移費等兩項，計共十六億九千萬元，業已呈請市府核撥。

丈夫多疑 刀傷髮妻

〔本報訊〕有住閘北長安路藥水作八十五號之蘇北人王南，卅一歲，娶妻湯芳英，廿四歲，成婚數載，感情融洽。最近王忽疑妻有外遇，對氏監視極嚴。不意前晚驚見鄰居吉森發與氏竊竊私語，因而更增疑竇，昨晨四時許，在床酣向氏盤詰，並追索金耳環之下落。芳英睡眼正酣，未予理睬，王南疑有隱情，怒不可遏，乃由床上躍起，摸取牛刀向氏下身猛戳三刀，血濺床褥。氏大呼救命，始經鄰婦韓氏，報告閘北警局，由王股長飭巡官楊和平率警馳往，抄出兇刀，連同兇犯一併帶局究辦。傷者車送醫院求治云。

流氓邀舞女被阻 搗毀檯椅遭拘禁

〔本報訊〕貴州路廿八號新都舞廳，時有一般流氓不名一文，前往跳茶舞。不意昨晚十時，又有流氓十餘名，堅邀舞女朱志祥外出，當被老闆許克元禁阻無效，頓起衝突，結果搗毀檯椅等物，經該舞廳報告老閘警局，亟飭股員張魁棟偕長李百川等趕往，當拘獲滋事者顧金榮，蔣步明，周鑫生，袁樹濤，陶滿榮，張德福等六名，一併拘局，各處拘禁五天示儆。

浮屍何多 三處發現 均屬男性

〔本報訊〕蘇州河新閘橋堍，昨日下午二時左右，發現無名男屍一具，年逾三旬，平頂頭，中等身材，身穿藍條子紡綢衫褲，灰襪，無鞋。經水上警分局派出所打撈後，報請地院驗屍。▲南市大達三號碼頭浦江中，昨發現無名男屍一具，年約二十五六，身穿黑布衫，白布褲，赤足無鞋，身無傷痕及遺物，昨午由同仁輔元堂收生局棺殮。▲山東一路第二號碼頭浦江中，亦發現無名男屍一具，年約四十餘歲，身穿白汗衫，無褲，黑皮鞋，無襪，以上兩屍經水上警分局報請驗屍所驗殮。

稅局職員舞弊案 偵訊交際費經過

〔本報訊〕直接稅局職員舞弊案，昨日檢察官繼續開庭調查，傳訊該案檢舉人木器商吳樂在押被告鄭文龍等七人質詢，調查重點為如何在京華酒家接洽所謂「交際費」，自談判起至退還「交際費」五千萬元為止，中間經過情形，昨全日偵訊，自上午九時起，迄晚六時許止，調查至為詳盡，最後庭諭證人飭回，被告還押。

木商控遺嚇詐案 審結十七日宣判

〔本報訊〕浦東洋涇西鎮木商張吉元，沈同寶，金菊生等三人，曾具狀地院控告張叔平，楊裕生，沈嘉民等恐嚇詐欺，並附帶民訴請求賠償損失一千三百萬元一案，昨由刑庭推事在地院審理，據被告張叔平供稱：「我是有地位的人，如何能騙他們，他們送來三個包裹內面是糖菓，鈔票，不肯受，正在推讓之際，警備司令部派來探警將我拘捕。」續訊同案楊裕生，沈嘉民二被告後，庭諭定本月十七日宣判，被告仍交原保。

讀書難 客籍青年 跳樓求死

〔本報訊〕青年徐守仁，山東人，十九歲，上學期在原籍高中卒業，日前偕友人至南京投考中大，未被錄取，徐遂搭車來滬，寄寓泗涇路四號杜姓友人處，擬投考私立某大學。嗣因該校學雜費過鉅，無力負擔，致進退維谷，一籌莫展，竟於昨晨黎明三時許，遽萌死念，背人自二樓躍下自殺，左足折傷。經人發覺鳴警召車送院醫治，包紮後復由原警帶入黃浦警局核辦。

擴大徵集助學金 組「特別勸募隊」

盼熱心讀者竭力贊助

本報為了擴大「讀者助學金」徵集捐款的效能，我們發動了「特別勸募隊」，深入了社會的各階層去勸募捐款，參加特別勸募隊的單位，有銀行，有廣告公司，也有普通公司商號，許多商業團體的熱忱協助，我們希望勸募工作，能夠得到廣泛的展開，但是這種「特別勸募隊」，如果得不到熱心讀者的擁護和支持，是不會得到滿意的效果的。現在我們在這裏謹以至誠，向愛護我們的讀者呼籲，希望能夠對「特別勸募隊」賦予最大的擁戴和推動，以冀早日達到預期的十億元的目標。

昨天承莊先生與王寶榮先生各概助一百萬元，而王先生更是我們熟忱的贊助者。憶在抗戰時期，我們舉辦第一屆「讀者助學金」的時候，王先生即捐助鉅款，展開序幕，這次他移稿酬一百萬元充作助學之用，對於王先生的助學熱忱，我們表示最高的敬意。（捐款報告刊社會服務欄）。

本市簡訊

▲豬肉每頭改征屠宰稅二萬八千元，其檢驗費照百分之二十規定，同時改收五千六百元，一律自今起實行。

▲昨日本市參加競選國代登記候選人有鍾玉良楊文道二人。

▲中國戰後建設協進會上海分會，昨日召開第四次理事會。又該會及總會三週年紀念會，將於十月十五日合併舉行。

▲中國捲菸工業協會第一屆當選理監事，於六日舉行就職禮，推選蔡頴臣為理事長，戴耕莘為主席監事。

▲本市人力車租糾紛尚未解決，昨日工會決定於十五日推派代表向市政府及社會局請願。

▲繼「野獸，野獸，野獸」以後，無名氏近有五本新書問世，「海艷」及「一百萬年以前」，已於今日出版，其餘三部：「火燒的都門」，「露西亞之戀」，「龍窟」，均可於十六日出版。

▲純文藝之「文潮月刊」，九月號業已出版，售四千元，由正中書局總經售。

▲唐亞偉主編之中國生活畫報，第十一期已出版。內容以白塔山事件為主題，包括專家特稿三篇及有關照片地圖甚多，極珍貴。

▲司徒家庭音樂團，將於十二日在蘭心大戲院演奏，令媛志文小姐亦將參加演奏。

▲青年旅行團第三十三次旅行，定十三日下午參觀本市冷飲製造業美女牌冰淇淋可口可樂等，晚在青年館聚餐。

▲前報載逆產珠寶將發行獎券一節，茲據中信局敵偽產業清理處聲明不確。

▲關於電筒電池廠紛擾一節，據匯明電筒電池製造廠聲稱：該廠並未禁止工人組織工會。

黃海，晏，局部霧，中度東南風至西南風，中浪。華中，晏，局部陰，霧或雨，中度北風至東風。上海，陰，轉晏而暖，晨夕有霧，中度東風。東海，晏，沿海局部晨霧，中度東南風，中浪。十日溫度，最高八十一度六，最低七十四度三。

回力牌

各種著名橡膠製品・風行全國超越一切

正泰信記橡膠廠出品

事務所：上海中正東路五五號 廠址：上海大連灣路

川貝桔梗遠志製劑

安嗽露

化痰止咳 老幼咸宜

民生藥廠出品 公司藥房均售

美國啤酒

價廉物美

每打六萬元（連瓶）

請撥電話三〇九一二送到府上

維多利亞公司

靜安寺路西摩路口

各式男女裝 花色全備

秋季呢絨 零躉廉售

雙幅每碼自九萬元起

接洽處江西路漢彌登大樓347室

註冊老牌

圓 圓形煤球

東方煤球廠出品全用純粹煤屑製造

基本用戶更加信仰滿意！！！零購用戶盛讚貨品優好！！！

電話購貨 37555 32779 96933 92598

廠址 安遠路四七號

隨叫隨到 不取送力 火力充足 經燒便宜

上海證券交易所第一四一號經紀人

上海信託公司

證券部

受託買賣 下列股票：上海商業儲蓄銀行 浙江興業銀行 中華書局 世界書局

辦理證券 集團套利：每單位一百萬元起 隨意加入不受限止

備有簡章 承索即奉

地址：北京路四川路口 電話：一二九二三

淄博礦區踏勘 ㊂

輕金屬工廠 ★東亞首屈一指★

〔本報張店五日航訊〕在由淄博區回張店，途經南定（淄川屬）時，我們參觀了這被日寇譽為在東亞首屈一指的輕金屬工廠。

這個工廠正式開工於卅二年十月，當時日寇定名為「華北輕土公司張店輕金屬工廠」。僞鋁的礦藏量，據估計在王村有二千萬噸，湖田五千萬噸，其餘各地不計其數，而其含量則又高至百分之四十五至百分之七十五，無怪日寇要讚不絕口的說：「山東鋁礦無盡藏」了。

日本本國因鋁礦過少，不敷戰時大量消耗，故自卅二年十月在南定正式築廠後，最初計劃七年完成，繼改為五年，再改為三年，最後又以全副精神，突擊方式改為一年半，至卅四年五月，卒完成計劃中五個鍋爐的第一個，先行開工，正式製鋁。

在正式修築同時，日寇在天津張店兩地招募了高小及初中畢業生共八百名赴日受訓，為期八月，至卅四年春，學成歸國，作為該廠基本亦即低級技術及管理人員，至於中級職員，則由台灣人擔任，高級的為日人，直到卅四年八月日寇

投降前夕

在該廠繼續擔任修築其餘四個鍋爐工程的員工即達三萬五千人，當時由張店經南定淄川至博山，空中是高壓電綫及電話電車電燈綫，地下是鐵路，公路，電車路，輕便鐵路，縱橫交叉，猶如天羅地網，蔚為奇觀。據當時在該地從事地下工作現任齊省參議員耿占元先生語記者：該廠東西兩廠連同住宅警衛等區，其面積共達五平方公里，內中卅四個倉庫計存五馬力至二百馬力電器器材二千五百部，庫藏雜糧五千噸，麵粉一萬噸，布五萬疋，所有興築該廠

需用機器

幾已全部運到，但至卅四年八月廿一日日軍投降，同月廿三日共匪入侵，駐守之日軍千五百人不戰而退，共匪乃趁機將所存糧，麪，布，及可以運走機件，搶劫一空。共匪佔據十八天，至九月十四日，日軍在政府命令下將該廠收復，經濟部乃派時在西河從事煤礦任工程師之韓炳鐸為代表與該廠小田廠長辦理「刼」收，韓要小田軍造原始清册，以多報少，小田當時當雙目垂淚地說：「不改對不起朋友，改了又對不起國家」。

韓「刼」收後，即由國軍地方團隊担任守衛，地方團隊在戰時向無固定經費而多就地征糧，工廠既無糧可征，乃就拆賣廠內東西過日子，當時據耿氏談，僅碱料一項，原存千噸，至卅五年一月十三日停戰令下時，已只剩二三百噸了！

三十五年一月十三日，匪不顧停戰協定，作第二次侵佔，將韓炳鐸俘而殺之。至三十五年七月十一日匪第二次撤退前，又將重要可運機件鋼鐵材料及一切家具等由張博支綫經八陡改以汽車南運沂蒙山區。

三十五年七月十一日，國軍二次恢復淄博，國軍七十三軍乃派兵一營駐守南定，同時資委會成立山東鋁業公司，由阮某負責接收。

一度開工

用工人百名，開始整理內部，惟未及一月，又行停工，原因是資委會不拿錢出來員工生活成問題，停工後乃改派張某保管，於是一部份機器馬達零星器材等又出了「後門」。本年二月廿三日，共匪三度入侵，保管人員退駐濟南，至八月十七日國軍三度收復，迄今半月有餘，尚未見資委會派人前往接管，該地國軍未派正規部隊駐守，記者前往參觀時，只見破屋頹樓，殘機敗件，觸目皆是，而野草叢生，高可沒膝，尤顯出一片荒涼景象。記者等往參觀前，原已請由張店駐軍

派兵一連

在廠附近佈防，與記者隨行作護衛者復有兵一排，初未料於記者等正參觀至中途時，廠區附部忽傳來密集槍聲，心知內中必潛伏有共匪土八路，無奈，只得於倉猝間中途退出，在戰警護下馳車至張店。

過去該廠廠長小田曾語人，該廠建築及設備費共達三百億日元，而此項廠礙，已由日方列入作戰債賠償，但目下所殘存機器，據耿氏云，已僅剩十分之二，同行某君為此當不勝感慨地語記者：「拉鐵摩爾當謂：『中國在抗戰中所獲勝利成果，將在以後的若干戰爭中趨于毀滅。』今天參觀了東亞第一輕金屬工廠，無形中正證實了拉氏這句預言，而毀滅中國勝利成果的不是別人，而正是中國共產黨人。」（特派員麗天）

輕金屬工廠大門（本報特派員麗天寄）

港華貿易窒息期 •來了新玩意兒•

通天輪入證

〔本報香港五日航訊〕籠罩在一片愁雲慘霧裏的香港貿易市場，自從八月十七日政府公佈了「中央銀行管理外匯辦法」的修正案，和「進出口貿易辦法」的修正案以後，非但沒有得到一點實惠，反因結匯辦法變更，把出口重心也迅速帶由香港轉移到上海去了。忽然在無意之中，香港商人正在徬徨失措的時候，九龍關來了一個「通天輪入證」的新花樣。辦法是這樣的：海關特准由華南各地載運牲畜，家禽，魚鮮，菜蔬，蛋類等貨來港，同時准在港採辦附表二及附表三（甲）類貨物（汽車及影片除外）入口，憑該證經九龍關各卡所時，可以查驗放行，無須領輸入許可證，自八月廿三日起實行。

為什麼九龍關會來這個新花樣呢？有人說是港華經濟合作協定的交換條件之一，香港政府允許協助我國海關緝私，中國海關允許由廣州輸入香港所急需的食品。但是港華經濟合作協定既然難產，何以單獨先實行這一條，不無疑問。另一說是中國海關鑒於港華貿易奄奄一息，走私日益猖獗，想試用這種新辦法來釜底抽薪。

不管動機如何，「通天輪入證」的確給予香港市場一個很大的興奮，它立刻成為大家搶着收購的有價證券，而且每天有行市，最初是比原額高四成，現在已漲到六成了。廣東商人以利之所在，不惜大量搜購牲畜，家禽，蔬菜，魚鮮，蛋類來港，其中尤以牲畜為大宗，近來香港牲畜供過於求，價格猛跌，商人在貨價上都吃了大虧，好在「通天輪入證」奇貨可居，貨價上所虧蝕的，還可以從另一方面撈回來。「通天輪入證」並不是法定的名詞，按其性質，也不是可以「通天」的。它有下面的許多限制：㈠回頭貨物，祗以運廣州為限，㈡所有貨物，到廣州後不准轉口；㈢數目零星，大數禁購；㈣進出祇在大鏟關一處，該處規定二百噸以下的船隻可以來往，所以運往廣州的貨物，不能交大輪船輸送，風險較大。

這個新花樣究竟試辦多久，尚無明文規定，但一般預測，這祗是一個臨時變通辦法，給窒息了的港華商人透一口氣，將來香港的食品輸入過多，商人的虧蝕到了不能從「通天輪入證」上取償以後，這個辦法，自動的會失去了作用而中止。我們且瞧着吧！（特約記者裡敢）

船戶拼命 黑夜搜捕

錫捉獲「水怪」 軍人兩名當場就擒

〔本報無錫九日訊〕本邑連日謠傳「水怪」出現，轟傳各處，致人心惶惶，詎於今（九）晨三時許，有停泊大安鎮石餅頭沈阿毛之柴船上，突然發現黑影一個，阿毛適睡夢初醒，驚視之下，為一軍人，從後梢而來，該軍人反惡言相向，謂來調查戶口等語，同時附近處阿士之豆餅船上，亦發現同樣情事，經處等發覺後，狂呼捉水怪，一時附近各船戶，均被驚起，帮同捉怪，結果捕獲假水怪兩名，一名王有貴，係鎮江團管區司令部傳令兵，方由鎮逃來看友，一名趙中堅，十七軍官總隊退役軍人，現王趙兩怪，已由該處大安鎮公所，解縣府軍法室訊辦。

閩南存鹽七百萬担 即將運銷京滬一帶

〔本報福州十日電〕今年閩鹽產旺盛，閩南各鹽場存鹽逾七百萬担，即將運銷京，滬，及長江一帶。前定運鹽輪日，換取物資，今已運足，不再外銷。

西藏胃聖

〔香港六日航訊〕西藏胃聖，係我國西藏省特產之菌蕈植物，據張賡卿醫師臨床實驗，語記者云：此一植物對於各種疑難胃病，發現有驚人之特效，其所以能治胃病之原理，據答：㈠胃臟消化作用，㈡胃壁堅強作用，㈢胃臟炎消作用，故西藏胃聖對胃潰瘍十二指腸炎之功效，尤為顯著，即二三十年以上之胃病，亦能澈底根除，其特點乃為藥性王道適合國人體氣，其缺點乃需自行煎服，覺不甚方便耳。香港某世藥室，已成西藏胃聖之大本營。

嵊泗列島 蘇省奉准改設協治局 △局長由周鼎昌担任▽

〔本報鎮江九日訊〕嵊泗列島為江蘇要隘海防重地，且為主要漁市場，內包括大小島嶼三十餘個，漁民五萬餘人，漁汛期間可增至十萬餘人，此等漁民積遭漁棍剝削，對漁民教育福利全未顧及，省府特呈請國府改為協治局，直屬省府，局長已派周鼎昌担任。並悉：該局經費完全由省府負担，並調保警士一百五十名，派赴漁區服務。

唐元雕像★ 將由邛崍運來蓉

◆◆◆◆◆ 雕工莊嚴．鐫刻精緻 與敦煌石室藏品媲美

〔本報成都十日電〕川邛崍上月水災，洪水沖地面河，頃在河地處發現唐元雕塑品多種，內有唐石刻釋迦佛，浮屠佛像，洪像及銅鑄佛像百餘件，（刻有開成會昌或延年號）及元至正石像雕刻多件，雕像莊嚴，鐫刻精美，可與敦煌石室所發現媲美，省府已派員運至蓉，將供研究。

賀縣發現鈾鑛 送資委會化驗

〔本報桂林九日電〕桂省盛產錫砂之賀縣水岩壩，近發現鈾鑛，惟成分與蘊量如何，尚未清楚，現已送資委會化驗。按鈾係放射性鑛物，亦原子彈原料之一。

鄂境神農架高坡 發現水晶礦一座

〔本報漢口十日電〕鄂省神農架（地方）進行開發後，收穫頗多，近又於該處七千英尺高坡上發現水晶礦一座，正以標本送呈省府研究中。

武漢跳板折斷案 碼頭管理員被押

〔本報漢口十日電〕武漢輪渡碼頭跳板折斷落水慘案發生後，已撈獲乘客屍體共四具，另有死難家屬數十人，連日向在招魂。省府參議會聞訊，均派員澈查報導責任，漢地院檢察處並已將碼頭管理員趙濤等予以收押法辦。

沈愷案情重大被押

新龍仁輪司機等受偵詢

〔本報蘇州十日電〕蘇錫輪新龍仁號一日在望亭傾覆，溺斃乘客十四人案，吳縣地檢處今開庭偵查，當將司機趙桐桂賬房劉志華收押。經理吳邦聯交保。（又電）吳縣收租處主任沈愷舞弊，今吳地院首次偵訊，以案情重大，諭令收押。

浙建廳長巡察各縣

〔本報杭州十日電〕浙省大港頭鐵工廠所藏軍械前被流竄該區之共匪搶劫一空，損失頗大。浙建廳皮廳長特於明日前往查勘，擬自杭淳路轉碧湖等路至麗水大港頭，再由縉雲，永康，東陽，義烏返杭，乘便視察沿路各地旱蟲災況。

東陽支解案兩犯 保釋後潛匿無踪

原告上訴要求交出人犯

〔本報東陽八日訊〕關於東縣古溪頭村民李汝士被光里湖徐旭元徐寅高徐福寶等支解慘案，司法界迭經研審，判處徐福元徒刑十五年，其他二犯，由縣參會議長陳大訓，胡浩院保釋，其後法院偵審，兩犯已潛匿無踪，頃原告李姓已向高等法院上訴，並請陳議長限期交出人犯。

泰•如•靖 三縣會剿

〔本報無錫十日電〕泰興珊湖鎮，如皋西來鎮，靖江廣陵鎮，八日晚有匪竄擾，經三縣派隊會剿，匪已潰退。

皖江岸局勢緊 難民潮湧入蕪

〔本報蕪湖十日電〕蕪封江已二日，江北來蕪民船，均須駐軍嚴格檢查，以防奸匪混入，江面並有民艦軍艦巡邏，巢湖西岸軍鎮，於九日失陷，皖江岸局勢益緊，難民潮湧來蕪。

整編六十三師 眷屬聯誼會 昨開成立大會

協助丈夫戡亂 減少後顧之憂

〔本報蕪湖十日電〕整編六十三師眷屬聯誼會，今日在蕪中山堂開成立大會，到該師官兵眷屬暨各界代表千人，由林湛師長夫人鮑家主席，林師長致詞，盼官兵眷屬切體時艱，協助丈夫完成戡亂，旋舉行遊藝。該會主要任務在自謀眷屬生活安定，現正計劃協助組織生產事業，以減輕丈夫後顧之慮。李宏達副師長談：彼從軍廿年，從未見有努力協助軍官眷屬如此會者。

補珍新聞

崑山 〔本報訊〕此間實施新縣制，將全縣劃併為二十七鄉鎮，並經呈奉省府核准施行。（又訊）四鄉禾稻甘霖，蟲患消除，一部份早稻，雖告歉收（二三成），晚稻可望豐稔。

常熟 〔本報訊〕前稅捐處唐市派遣區主任稅務員金蓀，貪污舞弊，現在永嘉拘獲回常，即予收押。又該處滸浦分處稅務員金前程，浮收鉅額稅款，經法院判處有期徒刑三年六月。

松江 〔本報訊〕松江，太倉，崑山，嘉定，寶山，奉賢，南匯，青浦，上海，金山，川沙等縣新兵入營宣誓典禮，由本邑團管區主持。於八日下午五時，在縣府中山堂舉行，團管區呂司令主席，儀式隆重。

奉賢 〔本報訊〕本縣副食糧產豆類，現經縣商會奉令調查，以全縣農產棉七稻三為主，故副食，豆類，產量無多，秋收時之黃豆，全縣年產不足五萬石，夏熟之蠶豆，年祇二三萬担，至荳谷豌豆等並無出產。東鄉濱外淤田，尚有山芋及花生等副產，惟量亦歉收。

嘉興 〔本報訊〕縣府頃奉省田糧處電以中央糧食部，因前方軍糈孔亟，限於九月十五日，十月十五日各徵賦穀五百包。（又訊）省社會處指派洪浦蕪縣視導，現方已轉往崇德，桐鄉等縣視導。

吳興 〔本報訊〕中委潘公展夫人唐冠玉女士，以原籍菱湖鎮靈山，向為風景區，於淪陷時被敵偽摧毀殆盡，爰特發起重建，並組織菱湖靈山風景區建設籌備委員會，唐自兼主任，並將個人所作畫選，在滬展覽後，充作該會經費。

金華 〔本報訊〕本縣地方法院看守所四犯任康富等聚衆越獄未遂，業經檢察官提起公訴，首謀要犯任康富李益明等判終結，各處有期徒刑五年，鄒繩裔共同在場助勢以強暴脅迫脫逃未遂，處有期徒刑三年。

明光 〔本報訊〕本縣治安委員會，已在近郊要衝建築兩個大碉堡，刻已竣工。現又開始趕築六個中等式碉堡。

因顧客擁擠 特價大贈品 京滬聯合繼續一星期

備貨充足……歡迎參觀

犧牲品

雨衣—
經濟西裝雨衣……十九萬五千元
女式變色雨披……三十一萬元
男式中裝雨衣……三十六萬元
男式西裝雨衣……三十三萬元

西服—
啥維呢西裝……一百九十六萬元
花呢西裝……一百六十五萬元
埃立斯上襖……五十五萬元
法蘭絨西褲……三十三萬五千元

精美贈品……名貴實用

營業時間……上午九時至下午七時半

總發行所＝上海成都路四六四號南京西路口
南京發行所＝太平路二○三號楊公井口

國民大會代表 立法委員 監察委員

選舉大全 法規釋義

朱應瑞編述 洪蘭友訂正題序

今日出版

本書內容：令解正學斷文 搜完釋確手・件 集備疑・續選畢 法，義選明舉備

[illegible]

上海國民出版社印行 河南北路十九號 電話四六三二○ 四六三二九

定價每册一萬八千元

特約經售處：新新公司 先施公司 中國國貨公司 大新公司 中國文化服務社 永祥印書館 正中書局 啓新書局 廣雅文具公司 六合文具公司 公信會計用品社 上海印書館 中國圖書館 謝文益印刷局 廣益書局 胡開文 新亞書店 力生書店 滬西大華教育用品社 國粹書店 青年書店

快定閱 中華少年 半月刊

你喜歡看雜誌嗎？你喜歡課外讀物嗎？你願意充實自己嗎？你願意活潑身心嗎？

零售每册：三千三百元 定閱半年十二册：三萬六千元

四卷十五期要目 八月十日出版

卷頭言 一寸光陰一寸金
科學知識 二十年樹木 磁與電
秘密海岸（一）
左拉的一生
你的心臟
我怎樣自學
中學國文雜談
重建亞洲和遠東的經濟問題
認清光明和黑暗的途徑

四卷十六期要目 八月二十五日出版

科學知識 潛水艇是怎樣來的 神妙的冷熱管 蝶魚・小鰐魚・小鱗魚 鹹質藥 天氣
中學國文雜談
秘密海岸（二）
假使你耳聾了
瑞典的夜鶯
一切要靠自己的力量

・定閱處・上海河南路 中華書局發行所 及全國各埠中華書局

35094

財經兩部註册登記 創立于民國廿三年 215

同康信託公司

銀行部 經營一切銀行業務
信託部 活期 信託存款 領用支票 存息六分 款迎開戶 定活 兩便存款 利息優厚 手續簡便 無須介紹

江西中路三八二號（北京路口）電話一一三○八

財部註册 東南信託公司 97

歡迎長期受託證券 •套利限額六百戶•

上海證券交易所第一○三號經紀人 舉辦受託證券套利……

套利單位：國幣五十萬元為一單位
繳款日期：即日起開始預洽至週四上午為止參加者可隨繳週四日支票
注意：上期如欲取回本金請於本週三前來通知止套否則作繼續委套論

總公司地址中正東路一三四號 電話一四三三二・一四二六八 ◆證券部地址證券大樓809室 電話九七六二六・九五三七九

江南大學錄取新生通告

查本大學三十六年度投考新生業經考試完畢，茲將錄取新生姓名公佈於后（以報名先後為序）：

[illegible]

滬江大學附屬中學 抗戰期間歷屆畢業同學注意

查本校抗戰期間歷屆畢業生所發給臨時證明書，茲經呈請教育局換發正式畢業文憑，凡歷屆高中畢業同學，限自九月十五日起至十月底止，將前發證書連同最近二寸半身照片兩張，逕函北京西路本校校長室或圓明園路二〇九號本校中學部辦公室登記，以便申請，逾期不予受理。

誠明文學院

本期臨時宿舍暫借於滬南局門路新生欲寄宿者希於九月十五日起來院辦理手續再本院文商學系尚有餘額定九月十四日補行考試即日起報名臨時院址南市民國路五六五號（河南路老北門東）

中國新聞專科學校招生

教育部立案

（班別）一年級新生暨各級插班生（報名日期）九月十一・十二・十三・（考試日期）九月十四日（校址）上海陝西南路（陝西南路培路）〇號・電話七四五九（附告）職業青年班每日下午五時半後上課・簡章函索附郵五百元 膳宿均備

東亞體專暨中學 董訓班招生

（學額）二年制專科五年制專科董訓班高中一初中一年級新生各四十名男女兼收（報名）即日起（索章報名處）㈠陝西南路上海市體育館㈡四川北路一八五六弄（橫浜橋北阿瑞里）十八號（考期）九月十四日

上海市私立甯波旅滬同鄉會 甯波職業學校招生

㈠（宗旨）培植同鄉子弟而設立先辦商科學費酌減免 ㈡（年級）初級商科一年級高級商科一年級（分日夜兩班上課）㈢（考期）九月十四日（報名）九月八日起 ㈣（校址）西藏中路本會五樓 ㈤（備考）招生簡章可來校面索

董事長 劉鴻生 校長 沙文若

上海市立商業職業學校 招男女生

（1）班次：會計科統計科普通商科高一新生（2）資格：初中或初職畢業（3）報名：九月九日至十日（4）考試：九月廿一日至廿二日（5）地點：卡德路市立育才中學（6）校址：臨時一塘沽路（7）費用：照教育局規定。

上海市立七寶農業職業學校 續招新生

（年級）高級一年級（報名日期）九月十一・十二日（報名處）本校或廣西路六六號格致中學（考試日期）九月十四日（考試地點）格致中學●男女兼收●以住讀為原則●簡章向報名處索取●校址龍華區七寶鎮（有滬寶路長途汽車直達）

三極無線電學校 29屆 招生

（學額）五十名（程度）中學畢業或同等學力（報名）即日起（開學）九月十五日（上課）九月廿二日膳宿俱備入學時申請之●收插班生 ▲校址上海戈登路三四五號（江寧路新閘路口）簡章備索

南洋無線電學校

交通部備案

本校46屆業已額滿茲應遠道學生請求增設新班定 9月15日開學 膳宿俱備詳章備索●南京路四七〇號二樓

蘇州私立南洋高級助產職業學校

續招新生插班生及增加免費減費借費工讀學額

本校委經校務會議決添建校舍擴充設備增加免費減費借費工讀學額茲新校舍一部份已告落成并定於本月十二日再行招生一次凡初中畢業女生有志攻習助產者均可前來報名申請本校素主嚴格教育凡無克苦耐勞儉樸精神者幸勿輕易申請特此附告●學級：本科新生及插班生報名即日起上海天潼路慎餘里四三號陳榮章醫師診所蘇州桃花塢本校考期九月十二日膳宿俱備簡章申請需備索

公信會計補習學校招生

（學科）初・高級簿記，會計，成本會計，銀行會計，政府會計，直接稅會計，審計（學費）各科分九萬及十二萬元二種（上課）九月十五日（地址）林森中路五五三號青年中學內（報名處）河南中路五○五號公信會計師事務所電話九二九一二及本校簡章備索另設免費名額清寒業餘學生皆可申請

特設 函授班 26科免學費 文商理工等 選修科 應用技術科

救濟失學學生 勗進補習學校招生

董事長 潘公展 ● 校長 季灝 林森中路553號索章千元

市教育局立案 交大同學主辦 學費全部免收 ●●●●●●●● 高初各科俱全 修畢發給文憑 增設技術學程 造就專門人才 每晚七時上課

教育局立案 致用補習學校招生

國文英文代數幾何 會話尺牘公民史地 算術珠算物理化學 ‖ 簿記會計 中英打字 商業常識 ‖ 婦女專修 商業專修 初三升學 ‖ 清寒減費 ‖ 十五正式上課 ‖ 校址 中正東路160 正中中學內 電話1877 ‖ 簡章備索

第四中華職業補習學校

今日上課

國文英文簿記會計銀行會計應用文英語正音會話商業英文各級 男女兼收入學從速 每晚七至十時上課 教室寬敞裝置日光燈 校址：甯波路石路口錢江里5號 總辦公處：浦東同鄉會七樓

交通部備案 中華無綫電校43屆招生

本校廿四年創立校友服務遍全國海陸空交通機關及銀行為應國家需要技術人員招訓四三屆新生即日起報名 校址 中正中路八三〇號

勵志英文學校 晚夜班招生

前聖芳濟分校長 馬仁如辦

時間5・15—6・45 7・15—9・00 業已開學即將上課入學從速 （簡章）備索（校址）思南路卒開路復興公園左近

文生氏英文學校 一八十三屆 晨夜班招生

程度 初級起至大學止 報名 即日起 校址 南京路慈淑大樓底層

高中初中初小 學生注意

開學期近諸位往返學校落雨時期有備否雨衣如未會購辦美國油布府綢雨衣茲優待學生起見特價只售五萬元年周美觀永不滲水存貨無多售完為止提前先購地址新開路一〇一三弄三號鑒源行營業時間上午九時起至下午六時止

上海奉化中學招男女生

（名額）初中一上10名二上5名三上15名高中一上15名二上20名（免費額）初中一下二下高中一下全免及半免各十名（報名考試）即日起報名●十四日考試 校址：長寧路五九三號兆豐公園東首 電話：二二三五六

正風中學上課通告

（1）本校定於十日上課新生及錄取新生尚未到校者限於十五日以前辦理入學手續（2）近因擴充教室增添學額初中一高中一暨小學一三各級尚有餘額限於十五日前到校報考清寒學生可申請免費 ▲校址：永嘉路六十號 電話 七三四一三號

▲新夏中小學 招男女生

初中各級小學五六年級各十名隨到隨考額滿截止證件優良者免試 校址山西路口南京路慈淑大樓六一三號 董事長 邵力子 校長 陳志新 ▼

常州旅滬中學 招男女生

（年級）初中一，二年級（報名）即日起（考期）九月十六日（學雜費）五十萬元（家境清寒者尚可申請減免費）（校址）製造局路汝南街五十三號乘十八路無軌電車至斜橋下車向南過斜土路即到

愛國女子中學 並招半費學額 開學通告

本校業已開學十一日上課茲以增辟教室並救濟社會失學青年定於九月十四日續招半費學額可應試特此通告

正誠中學 為各方捐贈獎學金招考免費生通告

本校承胡老太太嚴耐庵先生上海市文化合作社滬惠清寒共同捐贈免費生廿名半費生卅名特公開招考初中一年級新生三十名初中二三年級插班生各十名即日起報名十三日截止凡持有肄業證件學行優秀者均可報名投考（報名）即日起（考試）九月十四日（校址）南陽橋方浜路福安坊（此通告只登一次）

我代表團向基教會提議
制定基教普遍原則
提案全文明日提出大會

〔本報南京十日電〕遠東區基教會議，十日展開第一第二兩分組會議，原參加各該組之代表專家均出席，茲將會議情形及決議分誌如次：（甲）第一組「一般行政組」，由字巴鑾（緬）主席，決議要點：㊀基本意義，應照聯教組織出版物所擬定之基本概念，特別重視「爲一切人民之共同基礎」，並適應兒童之需要及其社會的與物質的環境。㊁關於基教年限，未予硬性決定，須待專家研究，得依各國國情地方環境與其他因素決定之。㊂基教之終極責任，在中央政府，但須取得其他機關與地方團體之協助，以決定教育之性質與內容。㊃成人教育以不強迫爲原則，但在大工業與大農場區域，於某種特殊情形之下，得採用強迫辦法。㊄一切學校應重視道德教育，其意義在促進正當的思想與生活，宗教教學由各國自行決定之。㊅基本教育，應一律男女同學。㊆教育當局應取得政府其他機關與社會團體之合作。㊇訓練成人教育人才應有專設機關。㊈在聯教組織指導下，各國得在最近五年內，以自願捐款方式獲得國際上之援助，此種援助限用於各國某地區之特殊工作。㊉各國爲基教得徵收教育稅，其細節由各國自行決定之，教育稅率與國民經濟能力應加以研究，尤以在遠東各國爲然。㊉㊀教師待遇之提高，乃舉世各地均應注意之問題，爲吸引有才智且有現代專業訓練之青年從事教育，教師待遇應先分提高至足以保障其基本生活所需，並能與其他職業平等。㊉㊁關於基本教育，應完全免費。㊉㊂關於基教人才之養成，大致與籌備會議提出意見相同，職業訓練與普通教育同時並重。

語文教學大綱

（乙）第二組「方法技術組」，由狄克希（尼泊爾）主席，討論我代表團顧問程其保根據籌備會議及聯教組織意見，擬訂之語文教學大綱，決議要點：㊀語文教學大綱應注意受教者不同程度，不同個人，及不同社會之需要。㊁母語（Mother Tongue）爲主要之教學工具，專家應予詳細研究，加以簡化改良，對無文字之民族應協助其創造一種文字，或選擇一適宜文字。㊂母語已學習成功者，應設法助學習其他輔助語言。㊃應獎合專家從準辦音及音標之研究，聯教組織亦可成立一中央研究機構及若干工作支站加以研究。㊄關於基礎讀寫字彙，應依據受教者閱報寫信之必需，與擬與生活之不同及現代知識之要求，漸次繼續擴大，分爲中心字彙，補助字彙，及專用字彙三類。㊅教學方法，除課本讀物之學習外，應儘量利用視覺補助教具，幻燈，圖表，標本等新式發聲教學，工具，及方法，聯教對此等需要之供給，應統籌計劃予以協助。

兩分組會議討論項目，均於十日晨完成，其報告將於明後日大會中提出，一經通過，即成爲大會決議，俟決致還京分區研究會及聯教二次大會參攷採擇。

通過三項提案

午後三時第三組「內容教材組」開分組會，（原定星期三舉行之大會，則移換至十一日晨舉行）柏松尼奇（紐）主席，通過三項提案：㊀王宗鐵（馬來）提議：調查各地有害衛生健康之風俗，於不妨礙宗教自由之範圍內，予以教育改革。㊁羅銳思（聯教）提議：由聯教預備一般知識教材之全套掛圖教具，分發各地應用。我代表團顧問艾偉當提出除廣泛利用各種間接教具外，尤應注重利用實物之實際教育方法，如好種籽之推廣教育等，直接遠較間接易於收效，當經會中接受。㊂緬甸提議：制定基本教育之普遍原則，是項原則將適用於任何地區任何國家，俾使基教能真正爲一切人民之基礎，每一人民均可明瞭本身爲世界公民之權利與責任，中國代表團之建議提案全部譯文，可於十一日大會中提出。至於九日會未討論之基教一般內容，羅銳思等尚未整理完畢，將於當晚完成是項工作，運行提出大會。下午五時半散會，原定蔣主席招待茶會，因政務暫停。晚九時，教部邀宴全體代表，參觀兒童劇「白雪公主」，迄午夜，盡歡而散。

緬紐代表演講
京市教師集合聆聽

〔本報南京十日電〕京市教育局，十日午後，假介壽堂集合全市中小學教員，聆聽緬代表宇巴鑾演講，由王承緒翻譯，十一日在原時間地址，請紐代表柏松尼奇演講，由趙冕教授翻譯。

平津各大學校長
昨商談待遇問題
胡適報告九月份起配發實物

〔本報北平十日電〕平津國立院校長談話會，今恢復舉行，就教職員待遇問題，有所商談。胡適報告：政府已決定自九月份起，配發實物，教部今有電來，決先於本月每人配給麵粉二袋；關於提高教授待遇，決定城內學校每小時五十元，城外七十元。此外決定電教部請速由四聯總處撥款，用購冬季存煤；並請將唐山工院待遇，劃爲平津區。

學生申請獎學金
校方不得藉詞拒絕
統審會昨決定辦法

〔本報訊〕上海市獎學金統一審核委員會，昨日下午三時，假南海花園舉行第二次常會，通過重要議案如下：㊀分別組織專科以上學校，中學，小學三個審核委員會，由捐助獎學金團體機關之代表，爲各該審核委員會當然委員，并聘請朱經農，韋愨，曾洗凡，涂羽卿，歐元懷，李壽雍，茅以昇，朱國璋，林卓然，胡敦復，陳高傭，陳保泰，曹俊，周斐成，賓哲等十五人爲專科以上學校審核委員會委員，朱經農任召集人；聘請謝恩皐，彭振球，姜夢麟等二十七人爲中學審核委員會委員，謝恩皐任召集人；聘請朱君惕，王世鎮，華志城等四十八人爲小學審核委員會委員，朱君惕任召集人。㊁專科以上學校聯合會建議三點（見八日本報），因與捐款人及市政府市參議會原定之意旨，不相符合，礙難照辦，仍維持原案辦理。㊂各級學校於開學後二星期內，應將卅六年度第一學期學生總數，附同卅六年度第一學期免費公費及獎學金學生名冊函知，否則該校學生獎學金申請表，不予付審，其學生如因此蒙受損失，應向該校追還獎學金。㊃凡免費學額不足或未設免費學額之學校，不得拒絕學生申請獎學金，如有藉詞拒絕，按照下列辦法辦理：1學生家長應將與學校接洽經過情形，以書面報告本會，2學生家長得逕向本會申請獎學金，3經審查合格後，由會逕發獎學金，4由會函請市教育局查復該校免費學生名冊，5免費學額不足或未設免費學額之學校，經查明後，本會所發之獎學金，由會函請教育局轉飭該校負責償還。㊄青年會檢送申請獎學金學生名單之處理：1請青年會補送全部申請表，2函請各該申請獎學金學校，於本月十五日前，依照本會規定辦法辦理。㊅學生如逕向各捐款團體機關申請獎學金，其申請表，規定：小學於九月十五日前，中學於九月廿五日前，專科以上學校於十月五日前轉送本會審核。㊆江蘇省立上海中學學生，予以同等申請機會。㊇參加本會捐助獎學金，限於分配本市各級學校。

★★研究中學地理
★定期開會商討★★★

〔本報訊〕中國地理學會，鑑於中學地理課程有急切研討之必要，於上月卅日在滬開會，由暨大許逸超教授等建議中學地理教育研究會，並中學地理課程標準及教材教學，以備修訂課程標準之參考，推定某某等，許逸超，等三人，召集本市中學地理教員初步商討。首次會議，定本月十四日下午二時在曉光中學舉行，各校地理教員可屆時參加。

魯學生自費留學
省府補助廿一名
准每名領旅費二百美金

〔本報濟南十日電〕王耀武前爲獎助魯籍自費留學生出國深造，作爲重建新山東之幹部人材，特於省府提出每年補助自費留學生卅名。頃悉：本年度申請合格者，爲朱宣實，張毓華，李鳳鳴，李本孫等廿一名，按規定每名可先領旅費二百美金，以後再視成績，給予補助。

復旦錄取新生
明在本報公佈

〔本報訊〕復旦大學錄取新生，定明日發榜，全部名單，送交本報於明日公佈，各院系共錄取新生六四六名，備取生四十二名，轉學生九名。該校此次錄取新生成績，國文在五十分以上，數學在二十分以上，英文在四十分以上，平均成績在七十分以上，而無一科爲零分者。

基教代表將來滬
各界準備招待
已排定招待日程

〔本報訊〕遠東區基教會議各國代表，定十四日晚抵滬，本市各界準備招待，業已排定如下：十五日上午九時半參觀五區一中心，十時半參觀三區中心之語文教學展覽會，十二時，市教局在國際飯店招待午膳，下午三時參觀市立實驗民校，及教育電影，五時，參觀基教展覽會，八時出席與市長官邸歡宴，十時往勝利劇團平劇。十六日上午九時半，參觀近百年國畫展覽會，十時半參觀女師附小，十一時，觀賞在師女舉行之兒童音樂表演，十二時，參議會，市商會，地方協會，及教育會，假虹橋俱樂部聯合公宴。

港滬游泳對抗
勵進和中青
今日勵進對西聯

香港游泳冠軍青年會勵進游泳團，遠征來滬，昨晚六時起，假虹口海樂游泳池，與本市游泳唯一勁旅中青游泳團，作對抗賽，觀者三四百人，情況熱烈，賽前客軍隊長潘永樹獻旗，以示聯歡，角逐結果，男子組比賽六項，各得廿一分，未見高下，女子組原定比賽五項，惟三式接力及五十碼蛙泳中青參加人數過少，臨時取消，三項逐鹿，港軍得十四分，滬將僅六分，比賽至八時許，始告結束。茲將各項成績誌後：

五十碼自由（男）劉帝炳（港）孫亨（滬）溫敬令（滬）廿六秒正
二百碼蛙泳（男）黃煥榮（港）尤世坤（港）孫光一（滬）三分二秒四
一百碼仰泳（男）王中成（滬）尤世坤（滬）許守強（滬）一分十三秒六
四百碼自由（男）陳震南（港）尤世坤（港）吳鼎鑑（滬）五分六秒三
四人接力（男）中青團 勵進團 二分三十六秒八
三式接力（男）中青團 勵進團 二分九秒三
五十碼自由（女）莫森蘭（港）高妙玲（港）龍東嵐（滬）卅三秒六
二百碼蛙泳（女）高妙玲（港）劉天香（滬）三分三十六秒八
三人接力（女）勵進團 中青團 一分八秒二

▲今日對西聯 客軍今日下午六時起，第二次出戰，與本市西人聯隊對抗，仍在海樂游泳池舉行，客軍實力雄厚，西聯陣下，亦不乏名將，今日相逢浪花起處，必有精彩鏡頭，門票照舊，每張二萬元，項目名單誌後：

（男子）㊀一百碼自由，李理，荷夫泰（西）劉帝炳，尤世坤（中）。㊁一百碼蛙式，史包夫，恩理文，柯夫（西）黃煥榮，尤世坤（中）㊂一百碼背泳，巴士福，史特蘭（西）潘永樹，尤世坤（中）。㊃四百碼自由，威爾遜，地理（西）陳震南，尤世坤（中）。㊄三式接力，馬賓爾，巴士福，李理（西）潘永樹，尤世坤，劉帝炳（中）。㊅二百碼接力，荷夫泰，李理，地理，史包夫（西）陳震南，尤世坤，劉帝炳，潘永樹（中）。

（女子）㊀五十碼自由，白蒙（西），莫森蘭（中）。㊁五十碼蛙式，羅利奧（西），龔鳳蓉（中）。㊂五十碼背泳，新巴利（西），高妙玲（中），㊃一百碼自由，甘尼地（西）莫森蘭（中），㊄三式接力，甘尼地，新巴利，羅利奧（西），莫森蘭，高妙玲，龔鳳蓉（中）。

昨日成立·青白體育會
宣鐵吾當選理事長

本市青白足球隊擴大爲青白體育會，昨日下午四時在百樂門三樓召開成立大會，出席者宣鐵吾，陶一珊，王新衡，王徵君等數十人，由宣司令主席，當通過會章，並選出理事廿五人，候補理事九人，監事九人，候補監事三人，繼即當場召開首屆理監事聯席會議，選舉宣鐵吾爲理事長，范紹增，王新衡，陶一珊爲副理事長，金叔平，李榮書，顧壽榮爲常務監事，並推定鄧煥勳任總幹事，至六時始散。

今戰英海軍
東青聯軍

東青足球遠征南洋聯軍，今日下午五時半起，與英海軍作出國前第二次試探，仍在逸園球場舉行，門票一律一萬元，自下午四時起，在市體育館預售。裁判何春暉，巡邊陳吉祥，倪孝本。聯軍全部人馬，今日均將登場，首戰未曾臨陣之流鐵良，梁永源等，今日決披掛應戰，陣線更見堅齊，聞英海軍實力，亦殊不弱，係集最近自港來滬之兩英艦挑選精銳組成，屆時精彩鏡頭，必層出不窮。

賑災乒乓義賽
滬聯再克孔聖

港乒征軍孔聖會，昨晚爲兩廣蘇北水災籌賑，再戰滬聯，作義賽於體育館，觀衆約千人，門票收入五百五十三萬五千元，除必要開支一百廿二萬六千元，淨得四百三十九萬九千元悉數充賑款，兩廣蘇北平分各得二百十五萬四千五百元，昨賽採循環淘汰決勝制，廿一分計，結果滬聯告捷。

俞誠（滬）—王錫添（港）〇—二
張孚璋（滬）—鄒國英（港）二—一
傅其芳（滬）—朱繩枝（港）二—〇
薛緒初（滬）—陸漢俊（港）二—〇
歐陽維（滬）—李萍（港）二—〇
李宗沛（滬）—鍾展成（港）〇—二
張孚璋（滬）—王錫添（港）二—〇
傅其芳（滬）—鍾展成（港）〇—二
薛緒初（滬）—鍾展成（港）二—〇

教部令各省市
增設體育場
提倡正當娛樂·改正頹靡風習

〔本報南京十日電〕教部十日通令各省市教育廳局，略以提倡國民體育，曾令各省市縣恢復并增設體育場。本年八月國務會議通過，根據節約之旨，提倡體育球賽，廣開游泳池，以正當娛樂，改正頹靡風習，特令發各級體育場場地設備標準，仰各增設體育場云云。

排球甲組聯賽
華嚴今逢健樂
女組華嚴對愛光

第二屆排球聯賽，今日下午五時半起，甲女乙三組共四場角逐，仍在市體育館健身房舉行，門票一律五千元，秩序錄下：

申光—聯星（乙一）五時卅分
錦園—永一（乙二）六時一刻
華嚴—愛光（女組）下午七時
華嚴甲—健樂（甲組）七時三刻

網球聯賽
上海勝金蘭
德英勝聯美

網球聯賽昨第八次，上海會與金蘭之賽，相當緊張，上海穩取第一二組，金蘭亦勝三四兩組，勝負決於第五組，結果上海以八比六佔優，第五組之第三盤至各二局時，因天黑停止，改今日續賽，金蘭鍾鎮與李鴻石大戰陶冠球張鴻奎組，與李鶴二三兩盤，均有勝機會，而終至失敗，殊爲可惜。成績如下：

㊀王文正 唐寶嘉 六—四 六—二 二—二 周冠軍 呂鈞
㊁陶冠球 張鴻奎 六—一 六—五 六—五 李鴻石 魏詩祿
㊂伍鏡洲 王保恭 六—五 四—六 四—六 余志忠 王際昌
㊃周朝綸 許約翰 三—六 一—六 二—六 郭星藩 孫沂方
㊄潘有源 盧敏俊 三—六 六—五 六—三 丁濟祥 鄒仁卿

又德派昨八比七勝良華，聯運十五比零勝聯美。

申報

上海各大廠商店號慶祝七十五週年紀念舉行聯合大贈送

二萬五千號

四十二

今年最盛銷之藥膏

藥膏爲家庭必備良藥，消治龍藥膏，品質優良，到處風行，自非無因。

「消治龍藥膏」：內含消治龍「對氨·苯磺醯胺噻唑」百份之五，白羊毛脂百分之二十，氧化鋅百分之五，乳溶製劑百分之七十，與足量之甲種維他命混合而成，對於各種皮膚病之外用，效力佳良，且無刺性及臭味。下列各症，皆極適宜。

1.膿皰病：用消治龍藥膏極易治癒，尤以兒童患膿皰病者，治癒更爲迅速。

2.香港脚：塗消治龍藥膏產生消毒及和緩作用，防止擴感，殺滅細菌，促進患部之迅速痊癒。

3.疥瘡：用消治龍藥膏，立可痊癒，因其顯著之殺菌作用，可使寄生於皮膚內之疥虫一掃而光。

4.瘡癤：消治龍藥膏殺滅葡萄菌及鏈球菌，故預先應用之，決不變成膿瘍及潰瘍。

5.水火燙傷：塗以消治龍藥膏，吸收極速，透入組織內，使局部迅速乾燥而治癒。

6.挫傷：對傷及各種小損傷與其他擦性皮膚病：消治龍藥膏得預防其化膿，殺滅細菌及使迅速痊癒。

7.急慢性濕症·凍瘡·痔瘡：用消治龍藥膏亦有相當功效。

用法：用熟水洗患部而以軟毛巾按吸之，（不可磨擦）然後塗消治龍藥膏於紗布上，覆於患部，一日數次。

信誼藥廠 信誼 SINE 著名出品

消治龍藥膏

各藥房均有出售

參加慶祝各廠店大商號一覽

上海帳子公司　三星棉鐵廠　大明實業廠　文誼筆廠　中國華明煙公司　中國鋼印社　中華科學儀器製造廠　中興行　天然製藥廠　正泰橡膠廠　四達實業公司　吉士時裝公司　民生工廠　良園藥廠　西冷印社　金城工藝社　安度藥廠　信誼化學製藥廠　信孚印染廠　英雄照相館　武華皮鞋公司　順興滅火機廠　偉大乾麵食品廠　富貝康化粧品公司　達豐染織公司　新豐紡織印染廠　關勒銘金筆廠　歐治化學工業廠　國際首飾公司　麗新紡織印染公司　瑞華化學製藥廠　陳新鈕扣廠　鑫裴時裝公司　蔣開電器行　泰山鋼筆廠　華商呢帽廠　華東消防工業廠

贈品摘要（以筆劃爲序）

華東滅火機　獨粒鑽戒　地球牌電鐘　白貓深色花布　百雀羚　百雀香粉　百雀牙膏　油劃筆尖　番茄沙司　辣醬油　啤酒　香煙　滅火機　被單　毛巾　關勒銘14K金筆　消治龍牙膏　消治龍藥皂　皮鞋　敵敵蟲　福利多紫綢　滴滴涕　鹽醬果汁　印花蔴布　花蔴紗　絲綢香皂　玫瑰香水　玫瑰香油　玫瑰頭蠟　奎寧水　印泥　藝術照　鈕扣　哈夫泡　美麗肥皂　各種旗袍料　食母生　消治龍玻璃片藥膏　淡子綢印花嗶嘰　橡皮膏　橡膠鞋　時裝花洋紡　時裝花蔴紗　時裝花嗶嘰　松鷹深色花布　十二生肖鉛公字章　良園枇杷膏　（名目繁多不克備載）

贈品辦法　詳見今日本報第八版

米業公會理監事討論 組織聯運公司問題

決定擬具意見候吳主委核辦

〔本報訊〕上海市民食調配委員會鑒此新穀登場之際，為謀充實本市糧食存底，擬設立聯運處，並委託米商組織聯運公司向產區大量收購食米來滬儲存，以備不時之需，俾使糧價維持正常。聯運公司資金暫定五十億，必要時政府可貸款一百億。吳主任委員開先為此曾於前日召集米商徵詢意見。米商公會乃於昨日下午三時召開理監事會議，出席理監事徐頌仁，胡文安，斯寶三等二十餘人，由萬墨林任主席，對組織聯運公司問題討論甚為熱烈，有人贊成亦有人反對。反對者所持之理由為聯運公司成立後，米價是否有把握能使平定？且大量向產區搜購食米來滬，亦能刺激米價，是時米價上漲，能否担保社會一般與論對米商之攻擊能為緩和？經辯論討論後，決定先由公會擬具對此問題之意見書及聯運公司組織章程呈民食調配會，待主任委員吳開先自京返滬後再作決定。對擔任聯運公司資金五十億一點，則一致認為米商無力負担。會議至六時半始散。據萬墨林與記者談：米商在過去犧牲已多，如業辦糧貨未有成就，反使本市米商飽受驚慌。待張嘉璈氏主持中央銀行後，已數度欲米商協助平抑米價，並提出可允米商將食米向政府八折抵押貸款，米商未曾應允。現當局又欲委託米商組織聯運公司，米商對此尚須慎重考慮。

粉麩市場正式開幕

經部電請市府從嚴監視取締囤積

麵粉麩皮市場，昨晨正式開幕。市府社會局，央行物資分配會及警備司令部等機關，均派代表蒞訓。禮成後於十時開始交易。市場管理委員會為遵奉政府抑平物價之旨，禁止棧單交易，並通告同業，略謂：本市場為適應同業實質粉麩之需要，呈准組織市場，關係社會經濟尚未安定，物價波動前，影響民生，各同業自應共體時艱，安分經營，切勿轉越範圍。至麵粉棧單交易，已奉社局令禁，望各業切實遵守，協助政府平抑物價云。

經部注意麵粉漲價

〔本報訊〕第四區麵粉工業同業公會，九日接獲市社會局轉到市政府四日訓令，略謂：案准糧食部電開：「查上海逐日麵粉食米價格上漲，在茲食米轉口，須報經本部核准，而小麥且禁止出口，價格穩定，麵粉採取限額報運轉口期間，麵粉漲價，殊為不應有之現象，特電請督促各大麵粉廠大量拋售，平抑糧價，一面疏導食米來源，以資平抑。」四區麵粉公會決遵令辦理云。

食米續形挺升

昨日南北市共到米糧[illegible]萬零五百餘石，粳米去化仍活，續挺萬元。早羅稻再漲一二萬元，新粳隨之上漲一二萬元，白元除元堅定，秈米來貨湧旺，先緊後懈，無甚變化。麵粉配出雜牌廠粉五種，仍為十二萬八千元，另搭百磅利郎洋粉二成，價為二十九萬，市場勁態依然暗堅。麩皮廠方售心甚堅，步升一二千元。豆餅客銷平常，仍然平庸，黃豆油廠猛吸，客帮閩津本街零化熱鬧，市形活潑，陳豆猛漲一二萬元，新豆亦漲萬餘元。菜豆步化平淡，暫無波動，蔴豆油頭納取，形勢平硬，蠶豆貨主穩堅，微升二三千元。紅糧到銷兩平，形勢站定。稻米北洋依然選高納進，仍為提高發次之狀，芝麻廣帮購辦，洋莊不動，本街客趨不前，續挫萬元。生仁節節下游，再低萬元。小麥高而愈跌萬元。油市升沉不一，生油呆木，步跌萬元，豆油消化轉起，狂漲六七萬元，菜油立定，蔴油亦少動盪，清油亦加萬元。

無錫米市俏利

〔本報無錫十日電〕此間米稻，申帮客商絡繹來錫，大量採辦，以致市氣偷俐。且因到源瘦落，人心向榮，今日又天雨不止，市場白粳粳和開即堅，已出五十萬大關，一日四市，愈開愈高，收盤門售五一萬，粳昇三萬五。新白粳四七萬七，白元五十萬，白埠秈二八萬七，新陳粳稻亦昇萬餘。杜小麥三十一萬五，白麥三十二萬七，開封黃荳三十二萬八，餘如紗布麵粉煤油日用品捲烟等均一致飛漲，人心惶惶，當局將設法抑制。

秋繭收購價格一百零八萬元

政院覆電照准

〔本報訊〕據蠶絲產銷協導委員會息：關於收購秋繭標準價格，該會業於前晚接奉行政院電復如次：「電悉：所請將秋繭價格改為烘折三百斤，繳折四百六十斤，價一百〇八萬元，勉准照辦，但最高不得超過一百〇八萬元，除分行外，特電遵照。」

〔本報南京十日電〕張嘉璈為念蠶農生計，頃將本年江浙秋繭收購價格核定為每市担一百零八萬元，以示體恤。聞政院即將電知四聯總處飭主管行局，遵照新訂價貸放。

中農初步決定秋繭貸款數額

中國農民銀行十日已將本年度江浙兩省各地秋繭貸款額度，收繭擔數，繭行家數，作初步估計，分配如下：㊀江蘇省貸款總額為六．一四〇八〇萬元，擔數四九．〇二九，繭行一四二至一六四家。包括無錫貸款五．三六七．六〇〇萬元，擔數四二．八〇八，繭行一三〇至一四七家，蘇州貸款七七二．四八〇萬元，擔數六．二二一，繭行一二至一七家。㊁浙江省貸款總額為四九七〇．〇〇〇萬元，擔數四三．四七三，繭行七七至八七家。包括杭州貸款一．九五九．六〇〇萬元，擔數一七．一四六，繭行三五至三八家。嘉興貸款二．五七〇．二〇〇萬元，擔數二二．四九三，繭行三六至四一家，湖州貸款二六三．五二〇萬元，擔數三．一七四，繭行四至五家，嵊縣貸款七六．六八〇萬元，擔數六六〇，繭行二至三家。

提高貸款利息

四聯總處今日開會討論

提高貸款利息，日來又盛囂塵上。頃悉此事討論已歷數年之久，近又議事重提，聞四聯總處今日將提出理事會解決。據有關方面息，我國工業現已逐漸奠定基礎，國家行局低利資金之實助，不為無功。但其所需貸助之資金，來自普通商業行莊，十分之八，國家行局不滿佔十分之二。故其計算生產成本，利息部門，均以商業行莊為準。一般生產成本之計算，原料佔百分之五十，工繳百分之四十，開支百分之五，利息以市息計，尚不及百分之五，以國家行局之利息計，則為百分之一。輕工業之生產過程，為時極短，故提高貸款利息，於生產成本無影響，更不能刺激一般物價。如一般廠商將低利生產成品，囤積不售，其利息自然加高。惟一般貸款者，均為日用必需品之銷場，不應有囤積情事發生，或將低利資金流入投機之途。

團體分紅儲蓄 第二期預定四十億

中央信託局主辦之團體分紅儲蓄存款，第一期二十億元，已告圓滿完全。該局儲蓄處負責人告記者，第二期數字預定為四十億元。日來因開辦伊始，存戶雖不甚多，但根據第一期經驗，下旬存戶將較前兩旬必為踴躍，故本期成績或可能超過預定數字。

棉紗議價又提高

二十支紗漲起二十萬元

，一致提升一二萬元不一。

〔本報訊〕紡調會之棉紗議價，昨日廿支紗改掛一千一百四十萬元，較前又漲廿萬元。其他各支紗，依比例推算調整。

六區棉紡公會 常務理事開會

〔本報訊〕第六區棉紡公會第八十五次常務理事會，於昨日上午十一時起，由王啓宇主席。當討論要案六起，其中較重要者為第四案，案由為全國紗廠聯合會第二屆會員大會，召開在即，本會擬就提案二件，為自紡紗支之織成品，不應課徵營業稅，及機製貼花捲存單據每件（即每張）貼用五百元，請大會纜論財部豁免核准提案，全文暫予審核案。議決：請程敬常負責審核後，再提會討論。

紡建售紗

中國紡建公司昨日循例配售棉紗甲乙兩組棉紗，甲組開出各支紗十三種，共售七〇六件，內包括無錫八五件，常熟六五件，蘇州一八件，申購單一六〇張。乙組開出各支紗十二種，共售一九九件，申購單共一四五八張。以上兩組，共售紗二七〇五件，合廿支紗四六四五件，申購單共一六一八張。

又該公司配售外埠布廠棉紗，原定每月第三週之星期三配售一次，茲改為每月第二及第四週之星期三，各配一次，每月配二次。

紗價堅俏

昨日棉紗市況，以紡建公司代紡調會配售牌價，又予提高，四二支細紗掛高七十萬，廿支紗高二十萬元，人心頓呈堅昂，市上實需不弱，號外乘機拉抬，是以四二支藍鳳紗哄高至一千九百萬元，比上日續漲六十五萬。其他廿支十六支四二支四十支等粗細紗，一致步升三四十萬至五六十萬元不等。

棉布挺升

昨日棉布市況，因各地貨銷漸見起色，長江路客帮吸胃加強，染廠家添補甚亟，本街門銷轉活，行情扶搖直上。余日做開，以廿支特細布較多，染廠家收進四五百件，價為四十萬零四千元，比上日步昂七千元。龍頭細布曾高至五十二萬五千，因交易不多，回低至五十一萬七千，亂升九千元。其他各檔細布及漂布府綢斜紋嗶嘰色布士林布等

食糖續鬆

昨市趨勢平軟，公會劃撥現貨二四中砂白利為六十九萬元，後為六十八萬七千元，降去萬餘元。合赤六十九萬元，油提青六十二萬七千元，小三五千元，成交數十包。二號青五十八萬元，至五十七萬元，計百數包，小一萬餘元。興化白袋莊高貨七十六萬元，小萬元，興赤六十四萬元，小二萬元，成交三四百件。靠近日實銷較稀，故市價逐步轉鬆。

多頭紛起了結・華股趨勢平疲

晨開時承前收餘風而見昂，遲永紗開後，三二號尚買，升為二四七元，一八六號等逐秩了結，形成供過於求。一〇四號一五二號於中途稍買，惟後勁不繼，終告迫低至二三九元。一五七號一五二號吸納，略形回上。十時半後，場外息價開一角九分半及二角四，八五號等漸多之下，借款亦露端倪，步降至二三五元，即交亦見二三五元低價。十一時半後，一五七號維持而稍穩，二二三號等補進，近午會升至二四〇元左右。六五號二三五號再供，永紗現遲同以二三八元頭，紛起了結，又告坍下台來，場外息價開高至一角九分半及二角四，中途更形不支，交易更少，境況淒涼，匯收略形平定。之價結束。收後喊價平疲。結果較前收即交股計華新光景綸微升，新華跌半成，中紡價平，麗安跌半成，中法信和內衣染織火柴微挫，大通中絲商務微升。遲交股計美亞永公勤興微挫，信和美亞新光勤興微挫，場外各老股頗為平和。

閘北水電股票 明日試行上市

〔本報訊〕證交昨日舉行第廿四次常務理事會，通過要案三起：㊀閘北水電股份有限公司股票，定九月十二日試行上市。㊁遲交交易期限，將於九月底屆滿，決再呈部洽商展限。㊂證交提撥之準備金十億元，決與市政府洽撥福利委員會統籌辦理。

統債再跌 外股續升

公債昨跌勢再勁，二三〇號五三八號大成新進，五五〇號等均售，統丙自一四〇〇〇元後步降至一二九〇〇元結束。結果較前收計甲乙跌八〇〇元，統丙跌落七〇〇元，統戊亦降九〇〇元，統丁挫一一〇〇元。成交五百萬左右。

外股昨買風仍見發動，小型股之漲勢，亦依然有力，獨太邦有供，證券稍散戶買進而復出，怡紗晨開九二八〇〇元，高價九三八〇〇元，低價九二二〇〇元，午刻在九三〇〇〇元左右。英聯股昨幾呈無人過問之象，上場時之似有作為，不久即烟消雲散，短期性擺利多右徘徊。結果較前收計祥泰漲起一成，業廣跌去四成，怡和跌半成，餘股咸告微漲。

八種公債抽籤還本

民國二十五年統一公債乙種債票，十七年金融長期公債，二十五年整理廣東金融公債，二十六年四川善後公債，二十六年廣東省港河工程美金公債，二十八年建設公債第一期債票，二十八年軍需公債第二期債票，三十年軍需公債第三期債票等八種公債，昨在滬舉行還本抽籤。所有二十六年關東省港河工程美金公債，因中籤債票應票本金除二十六年關於債還本付息基金之粵海關指定該，前被敵劫持，未能照解附加稅，本息暫緩兌付，俟該債基金清理完竣，再行另訂恢復償付日期外，其餘各種債票本息，即依照各該債條例原訂償付日期，由各地中交農四銀行暨中央信託局辦理兌付手續。

銀行公會呈請酌減金融業特種營業稅

全國金融業前以財政部頒佈特種營業稅，其徵收稅率百分之四，及稅法以收益額為標準（包括利息手續匯水等項）一節，認為不勝負担，曾呈財政部請予免徵。旋經財部批示不准，並由該部分別命令各地銀行公會遵照辦理。茲悉全國銀行公會對此問題，經決議為各地會員銀行減輕負担，並為遵從國家法令及兼裕國庫收益計，特再呈請財部酌予減低稅率，及重新規定收益計算範圍。該項呈文已於十日呈財部核示，一俟財部對此辦法決定後，則全國各地金融業特種營業稅即可着手開徵。

人絲市況沉寂

人造絲第三十八期配貨今日繳款出貨，故昨市甚為疲寂，行情亦無變化，終日盤旋在五百八九十萬元之間。一二〇號金三馬成交價為二千五百九十萬元，與上日價相仿。賣出價喊六百萬元。

廠經 因秋繭汛欠佳，人心轉好，昨市成交比上日大起五十萬元。D字等級做價三千二百萬元，E字等級一百五十萬元，均有七天期頭。A.B.C等級雖乏成交，喊價亦隨之而高。干經二十八分五擔開價二千一百五十萬元，亦比上日大五十萬元。

綢貨 因廠經漲商，與絲業中人銀根頗緊，賣多於買，乃告回落。大誠華綢價開二百六十三四萬元，後即節節下挫，收市做四十二萬元即期貨，隔日期五十萬元強。葛緞仍無成交，格子嗶嘰喊價大三千元，其餘秋貨，均甚堅俏。

收購桐油豬鬃 工作告一段落

〔本報訊〕據中央信託局息：該局前奉命辦理收購桐油豬鬃，後以政府改訂結匯及進出口貿易辦法，收購工作即告一段落。迄目前為止，該局已收購之總額，桐油約佔七千五百公噸，豬鬃約佔六千三百公擔。已銷售之總額，桐油約佔一千公噸，豬鬃約佔三千三百公擔。

市價一覽

（九月十日）▲漲×跌（法幣單位元）

◎金融匯兌

金赤 央行牌價每兩 [illegible]
飾金 [illegible]
美鈔比價 四〇元
美鈔 中央牌價 [illegible]
香港票 [illegible]
港比匯 [illegible]
美匯 官價 [illegible]
一月 [illegible]
二月 [illegible]
三月 [illegible]
美匯官價 [illegible]
港匯官價 [illegible]
羅比官價 [illegible]
平衡基金會基準價
美匯 [illegible]
英匯 [illegible]
港匯 [illegible]
印匯 九，〇〇〇
指定銀行買賣價 買進 賣出
美匯 [illegible]
英匯 [illegible]
港匯 [illegible]
印匯 [illegible]
羅比 [illegible]
法郎 [illegible]
◎中央銀行利率
貼現（千元） 六角
拆放日息（千元） 五角
◎錢業利率掛牌
存息（每千） 七角
放息款（每千） 一元
同業拆放（每千）
公庫證又
四行二局出息每元 一角六分
◎統一公債
甲種 × [illegible]
乙種 × [illegible]
丙開 [illegible]
最高 [illegible]
最低 [illegible]
撥後 × [illegible]
丁種 × [illegible]
戊種 × [illegible]

◎華股
大通紗廠開 收盤 [illegible]
中紡新股開 收盤 [illegible]
永紗新股開 收盤 [illegible]
信和紗廠開 收盤 [illegible]
榮豐紗廠開 收盤 [illegible]
中國內衣開 收盤 [illegible]
新光內衣開 收盤 [illegible]
景福衫襪開 收盤 [illegible]
景綸衫襪開 收盤 [illegible]
勤興衫襪開 收盤 [illegible]
美亞綢廠開 收盤 [illegible]
永紗新股開 ◎遲交價格 [illegible]
全日現貨成交總計 [illegible]
★文化★ 商務書館開 收盤 [illegible]
新華公司開 收盤 [illegible]
★百貨★ 永安公司開 收盤 [illegible]
麗安公司開 收盤 [illegible]
★化工★ 中法藥房開 收盤 [illegible]
新亞藥廠開 收盤 [illegible]
大中華火柴開 收盤 [illegible]
中國絲業開 收盤 [illegible]
五和織造開 收盤 [illegible]
勤興衫襪開 收盤 [illegible]
◎老股
華商證券 [illegible]
五洲藥房 [illegible]
先施公司 [illegible]
大新公司 [illegible]
家庭工業 [illegible]
三友實業新 [illegible]
廣新紗廠 [illegible]
達豐染織廠 [illegible]
信誼藥廠 [illegible]
漢冶萍 [illegible]
華商電氣 [illegible]
閘北水電新 [illegible]
浦東電氣（新股） [illegible]
內地自來水 [illegible]
中興煤礦 [illegible]
振林食品（新股） [illegible]
南洋烟草 [illegible]
華成烟草 [illegible]
上海水泥（新） [illegible]
中華書局 [illegible]
世界書局 [illegible]
大生一廠 [illegible]
全日遲延成交總計 [illegible]

◎外股
中國銀行 [illegible]
交通銀行 [illegible]
金城銀行 [illegible]
大生三廠 [illegible]
怡紗 [illegible]
英聯 [illegible]
業成 [illegible]
電話 [illegible]
紙業 [illegible]
鋼業 [illegible]
航業 [illegible]
怡啤 [illegible]
祥泰木行 [illegible]

◎棉紗（單位千）
42藍鳳 ▲[illegible]
又水月 ▲[illegible]
又雙馬 ▲[illegible]
又寶光 ▲[illegible]
40支吉祥 ▲[illegible]
又龍門 ▲[illegible]
32支銀月 ▲[illegible]
又藍鳳 ▲[illegible]
又雙鹿 ▲[illegible]
21支雙馬 ▲[illegible]
又金城 ▲[illegible]
又人鐘 ▲[illegible]
20支特雙馬 ▲[illegible]
又雙馬 ▲[illegible]
又特金城 ▲[illegible]
又金城 ▲[illegible]
又寶光 ▲[illegible]
又天女 ▲[illegible]
又紅寶星 ▲[illegible]
又金鷄 ▲[illegible]
又特大發 ▲[illegible]
又大發 ▲[illegible]
又雙地球 ▲[illegible]
又藍鳳 ▲[illegible]
又特好做 ▲[illegible]
又金雙鹿 ▲[illegible]
又嘉年 ▲[illegible]
又立馬 ▲[illegible]
又雙喜 ▲[illegible]
又水月 ▲[illegible]
又紅蛛蜘子 ▲[illegible]
16支光明 ▲[illegible]
又天女 ▲[illegible]
又紅蜂 ▲[illegible]
又金元寶 ▲[illegible]
又海龍 ▲[illegible]
10支得利 ▲[illegible]
又四平運 ▲[illegible]
又金寶星 ▲[illegible]
◎棉花（單位千）
靈寶細絨棧交 ▲[illegible]
無錫 [illegible]
漢口細絨棧交 [illegible]
沙市細絨送廠 [illegible]
又棧交 [illegible]
浦東火機送廠 [illegible]
巴西細絨 [illegible]
米特林送廠 [illegible]
又棧交 [illegible]
風浦籽花正號 ▲[illegible]

◎棉布（每疋）
龍頭細布 [illegible]
五福細布 [illegible]
AAA彩球 [illegible]
陽鶴細布 [illegible]
四君子嗶嘰 [illegible]
12 12 20 ABC 振中特細布 又 [illegible]
金寶印 [illegible]
四君子元 [illegible]
金蓮紗 [illegible]
元嗶嘰 [illegible]
跳鯉漂布 [illegible]
銀漢漂布 [illegible]
一定如意 [illegible]
150美亭士林 [illegible]
150雙羅士林 [illegible]
150松江士林 [illegible]
150漢口士林 [illegible]
150一統士林 [illegible]
美人魚元斜 [illegible]
富樂色細布 [illegible]
七子元細布 [illegible]
金九鼎漂布 [illegible]
松鷹國梁色花布 [illegible]
紅人花嗶嘰 [illegible]
茂盛花元布 [illegible]
新衛漂布 [illegible]
砲兵元布 [illegible]
星星藍布 [illegible]
大星球元布 [illegible]
蝶戀花絲布 [illegible]
光明咔嘰布 [illegible]
景福線呢 [illegible]
16永字粗布 [illegible]
40永字細斜 [illegible]
金九鼎元斜 [illegible]
42司麥脫府綢 [illegible]
42大明府綢 [illegible]
80大明府綢 [illegible]
福利多蔴綢 [illegible]
（以上單位千）
◎呢絨嗶嘰
美亦爾發 [illegible]
美廠青嗶嘰 [illegible]
寅豐101直貢 [illegible]
寅豐101華達 [illegible]
寅豐101嗶嘰 [illegible]
又 花呢 [illegible]
華綸3010嗶嘰 [illegible]
華綸3010直貢 [illegible]
華綸花呢 [illegible]
又華達呢 [illegible]
大陸花呢 [illegible]
單華金嗶嘰 [illegible]
又西裝花呢 [illegible]
協新西裝又 [illegible]
大成60花呢 [illegible]
大成880花呢 [illegible]
上海3507嗶嘰 [illegible]
上海3507羅宋嗶嘰 [illegible]
上海陳青嗶嘰 [illegible]
（以上單位千每碼價）
◎人造絲（箱）
120天橋新 [illegible]
又東洋 [illegible]
又金三馬 [illegible]
又高山 [illegible]
又旭宇 [illegible]
◎絲經
85分高勻度 [illegible]
83分高勻度 [illegible]
81分高勻度 [illegible]
78分高勻度 [illegible]
75分高勻度 [illegible]
73中級 [illegible]
以上均新檢驗單
中級絲另中 [illegible]
◎綢緞
又干經（每擔） [illegible]
以上單位千元
28分陰鳩子 [illegible]
又五扭 [illegible]
經綸練綢 [illegible]
新檢驗單 [illegible]
蜂里經五扭 [illegible]
九昌格嗶嘰 [illegible]
大誠格嗶嘰 [illegible]
（以上單位千元）
美亞被面 [illegible]
大誠被面 [illegible]
中康被面 [illegible]
復成多子又 [illegible]
大衛呢二兩上海 [illegible]
又二兩四錢 [illegible]
華錦綢 [illegible]
華維綢 [illegible]
以上單位千元

◎食米（每石）
★南市場報價★
白粳上破糙 [illegible]
又中破糙 [illegible]
又黃 [illegible]
薄稻上糙 [illegible]
又中 [illegible]
又次 [illegible]
早稻上糙 [illegible]
又中 [illegible]
又宿 [illegible]
羊秈上糙 [illegible]
又中新 [illegible]
又次新 [illegible]
沙市糙秈上運袋 [illegible]
又中運袋 [illegible]
江北秈中運袋 [illegible]
碾秈上糙 [illegible]
又中新 [illegible]
又次運袋 [illegible]
埠秈上新 [illegible]
又中新 [illegible]
又次新 [illegible]
白元上 [illegible]
又中 [illegible]
又次運袋 [illegible]
陰元上 [illegible]
又中 [illegible]
糙尖上運袋 [illegible]
又中運袋 [illegible]
又次運袋 [illegible]
南京新尖上運袋 [illegible]
又中 [illegible]
新國尖上 [illegible]
又中 [illegible]
又次運袋 [illegible]
靖江尖中運袋 [illegible]
浦東新粳特 [illegible]
又中 [illegible]
又次 [illegible]
★北市場報價★
又次 [illegible]
白粳上破糙 [illegible]
又中破糙 [illegible]
又次破糙 [illegible]
薄稻上又 [illegible]
又中 [illegible]
又中又 [illegible]

◎雜糧（每担）
大通白扁豆 [illegible]
又 黑豆 [illegible]
江北新杏豆 [illegible]
九江黃豆 [illegible]
漢口黃豆 [illegible]
常州牛皮黃 [illegible]
又 [illegible]
漢口蔴豆 [illegible]
榮皋島蔴豆 [illegible]
九江夾青 [illegible]
硤石揀青 [illegible]
斜橋揀青 [illegible]
常州牛皮青 [illegible]
毛家市揀青 [illegible]
南江揀白蔴 [illegible]
揚州白蔴新 [illegible]
漢口白蔴陳 [illegible]
九江元麥 [illegible]
開封生仁揀莊 [illegible]
九江豌豆 [illegible]
崇明新苞米 [illegible]
啓東苞米 [illegible]
明光紅糧 [illegible]
◎食油
又 小麥 [illegible]
青島蠶生油 [illegible]
又吉桶生油 [illegible]
崑山豆油 [illegible]
常州豆油 [illegible]
本廠豆油 [illegible]
中植生菜油 [illegible]
嘗口衛桶豆油 [illegible]
又 吉桶 [illegible]
重慶衛桶熟菜油 [illegible]
中植熟菜油 [illegible]
蚌埠吉桶 [illegible]
小車蔴油 [illegible]
◎豆餅（每張）
魏字豆餅 [illegible]
生記豆餅 [illegible]
仁記豆餅 [illegible]
肥字豆餅 [illegible]
元隆豆餅 [illegible]
雖記豆餅 [illegible]
（以上單位千）
◎粉麩（包）
老車一號粉 [illegible]
兵船一號粉 [illegible]
利郎洋粉（100磅） [illegible]
麩皮大包 [illegible]
（以上單位千）
◎糖（担）
大通 [illegible]
又秈 [illegible]
又中 [illegible]
又次 [illegible]
白元上 [illegible]
又中 [illegible]
險元新上 [illegible]
浦東新粳 [illegible]
香粳次 [illegible]
又中 [illegible]
又次 [illegible]

◎食糖（單位千）
24號粗砂 [illegible]
20號中砂 [illegible]
車白精（蘇袋） [illegible]
又 [illegible]
現貨 [illegible]
秘青砂（箱） [illegible]
本廠棉白 [illegible]
興化白高 [illegible]
又中 [illegible]
興化赤高 [illegible]
又中 [illegible]
海南赤 [illegible]
汕頭棉赤 [illegible]
提莊青 [illegible]
漳刀青 [illegible]
順德青 [illegible]
黃崗青 [illegible]
本廠冰 [illegible]
振記片冰 [illegible]
◎南北貨（單位千）
紅棗特王 [illegible]
紅棗王 [illegible]
紅棗頭 [illegible]
廣府擦玉 [illegible]
新蜜棗 [illegible]
湘潭蓮 [illegible]
木耳 [illegible]
新金菜 [illegible]
金山枝 [illegible]
北山杏仁 [illegible]
大三元 [illegible]
興四元 [illegible]
五元 [illegible]
廈頂桂 [illegible]
新碼生曬 [illegible]
◎海味（單位千）
元干貝（担） [illegible]
魷魚 [illegible]
又 [illegible]
大西淡 [illegible]
小西淡 [illegible]
金山尾 [illegible]
潮扁尾 [illegible]
全尾魚翅 [illegible]
原公魚皮 [illegible]
又次 [illegible]
提片肚 [illegible]
吊片肚 [illegible]
花瓶參 [illegible]
眞禿 [illegible]
大禿 [illegible]
中禿 [illegible]
小中禿 [illegible]
龍口粉 [illegible]
AA生粉 [illegible]
◎西藥（單位千）
榨菜 [illegible]
洋菜 [illegible]
屯溪香菌 [illegible]
福建菇 [illegible]
孟山都糖精 [illegible]
糖精紙 [illegible]
又糖精紙 [illegible]
雙桃蛋黃 [illegible]
沃古林眼藥水 [illegible]
鷄牌菜 [illegible]
黑獅六〇六 [illegible]
淡獅六〇六 [illegible]
白萬金油 [illegible]
黃萬金油 [illegible]
八卦丹 [illegible]
凡拉蒙 [illegible]

◎西藥
阿司匹林粉 [illegible]
阿司匹靈片 [illegible]
加當片 [illegible]
咳舒錠 [illegible]
消治龍針 [illegible]
消治龍片 [illegible]
沙利先酸 [illegible]
綠寶藥膏 [illegible]
藥棉紗布 [illegible]
葉綠 [illegible]
克寧奶粉 [illegible]
大號艾羅補腦汁 [illegible]
配尼西林十萬單位 [illegible]
萬年淨片 [illegible]
消浪抑痛淨片 [illegible]
康福多（瓶） [illegible]
又克乳精瓶 [illegible]
內康四季魚肝油 [illegible]
又消困定安 [illegible]
又新鈣片 [illegible]
又又 [illegible]
樂凱維他命B [illegible]
又維他命C [illegible]
五分鐘胃痛粉 [illegible]
◎香烟
10支大英 × [illegible]
又老刀 ▲[illegible]
以上每盒五百支
美麗 [illegible]
金鼠 [illegible]
以上二五〇支
大百萬金 [illegible]
白錫包 [illegible]
大克雷斯 [illegible]
紅人 [illegible]
紅金 [illegible]
三貓 [illegible]
馬立斯 [illegible]
樂更 [illegible]
十字車 [illegible]
駱駝 [illegible]
吉而蒂 [illegible]
以上二百支
◎日用品
三五牌（聽） [illegible]
砥力克（聽） [illegible]
★肥皂★
固本皂（箱） [illegible]
箭刀皂 [illegible]
祥茂皂 [illegible]
明星日月皂 [illegible]
光華皂 [illegible]
牛牌皂 [illegible]
美華皂 [illegible]
亭利皂 [illegible]
★火油★
德士古（箱） [illegible]
美孚油（聽） [illegible]
亞細亞又 [illegible]
★火柴★
新美麗箱 [illegible]
新鳳凰 [illegible]
寧波 [illegible]
南京 [illegible]
◎燃料（單位千）
白煤屑塊（噸） [illegible]
焦作塊（噸） [illegible]
白煤小子（噸） [illegible]
白煤屑（噸） [illegible]
◎紙張
白報紙 [illegible]
普通報紙 [illegible]
雙開報紙 [illegible]
對開報紙 [illegible]
西白報紙 [illegible]
白光紙 [illegible]
白打字紙 [illegible]
色打字紙 [illegible]
40磅道林紙 [illegible]
32磅道林紙 [illegible]
40磅牛皮紙 [illegible]
32磅二號紙 [illegible]
大陸白玻璃 [illegible]
有光紙 [illegible]
有粘性紙 [illegible]
白透明紙 [illegible]
大綠單面紙 [illegible]
鍋紙 [illegible]
◎工業原料
白 [illegible]
月牌煉碱 [illegible]
月牌純碱 [illegible]
美貨燒碱 [illegible]
美貨純碱 [illegible]
頭號白油（每磅） [illegible]
美貨N松香 [illegible]
美貨小蘇打 [illegible]
三角牌甘油 [illegible]
保險粉 [illegible]
美貨司的令 [illegible]
漂粉精 [illegible]
紅礬鉀（粉） [illegible]
紅礬鈉 [illegible]
樹膠 [illegible]
四氯化碳 [illegible]
黃凡士林 [illegible]
白凡士林 [illegible]
僧帽牌烤膠 [illegible]
硫化碱 [illegible]
鋅氧粉 [illegible]
（以上均單位千）
◎橡膠
橡皮（紅） [illegible]
回力三輪胎 [illegible]
又自由車胎 [illegible]
又人力車 [illegible]
雙錢 又 [illegible]
又28寸自由 [illegible]
又坐人三輪車 [illegible]
以上內外胎每副價
◎套鞋靴（打）
雙錢回口鞋 [illegible]
又天足女鞋 [illegible]
香妹大平靴 [illegible]
又男套鞋 [illegible]
又女套鞋 [illegible]
大喜男套鞋 [illegible]
大喜女套鞋 [illegible]
雙錢套鞋 [illegible]
又大平靴 [illegible]
回力長統靴 [illegible]
又籃球鞋 [illegible]
又特種球鞋 [illegible]
三錢勇套鞋 [illegible]
◎烟煤
烟煤（噸） [illegible]
又寶興煤（噸） [illegible]
上等烟煤屑（噸） [illegible]
尖 煤 [illegible]
蔴 煤 [illegible]
松 柴 [illegible]
炭 粉 [illegible]
青 柴 [illegible]
白 柴 [illegible]
島 柴 [illegible]
煤球 [illegible]
又柴爐 [illegible]
（以上同行自車價）

克寧奶粉廠家 美國博登公司又一榮譽出品
健母 Hemo
是營養性飲品 具巧克力香味
富含種種維他命及鑛質鹽
神精養培增力健身能功
比擬補滋 杯兩飲日

各大藥房洋雜貨店 均有出售

羅氏 鼎品 PANTEEN

欲使頭髮美觀每日應用指尖採擦頭皮即能使頭髮光潔柔順
鼎品

團體分紅儲蓄

第二期開始收儲

甲種 每戶一次存入國幣拾萬元照給利息並有六次機會分得紅利 壹千萬元

乙種 每戶一次存入國幣拾萬元存滿三月除利息外有機會得紅利 伍千萬元

本局收儲處 中央儲蓄會 儲信託處 金陵路辦事處 虹口辦事處

代理收儲處 中國農民銀行、郵政儲金滙業局 中央合作金庫 上海商業儲蓄銀行 浙江興業銀行 金城銀行 新華信託儲蓄銀行 中國實業銀行 上海郵政管理局 聚興誠銀行 江蘇省農民銀行 中國通商銀行 國華銀行 中華勸工銀行（及上列各行局分支行辦事處）

中央信託局 地址：上海天津路二號 電話：一七一二四九號

嘉昶錢莊
上海市錢商業同業公會會員
君謀事業發展請儲
活定二便存款 活存開戶 可領支票 保本保息 並奉皮夾 做房款
匯款各地通達 概免匯費
（附告）洞庭山滙款由鄉郵有服務三天必到 經售印花稅票 代理保險業務
上海南京東路230弄（江西路河南路中）電話一九九七八 一二〇九五

代客利套
現期四交十遞五交套 今日開始受託（股額單位）
集團證券套利 今日接受參加（金額單位）
套利方法 進紗現期貨價格差額以就的利茲交十一行 算如例情所以第四期證券套得永安股賣出現貨買進 下計舉期四證券得益
7.30+(240-A)=0.130
依據上例計算合月息壹角三分
委託辦法 （一）收款日期 每日與四期 本星期四照委託利息下付 ...
代客買賣證交上市股票並代客套利
集團證券套利 大來銀行
中證交經紀人二三七號

上海證券交易所第61號經紀人
恒大企業公司
證券部主辦（第27期）
集團證券套利
登記…即日起九月十一日上午十一時止
本期…九月十二日至九月十九日止
期限…七天
單位…國幣五十萬元
利息…每期期二公佈
上期套利合月息$0.155
每單位淨得$15.700
忠誠服務 手續簡便 引導游資 輔助生產
河南路（天津路口永利大樓）495號 207至208室 電話95969 93669

江蘇省農民銀行信託部
特約信託存款
保本保息 穩妥可靠
並分紅利 利益優厚
章程備索
收受股票套息存款
上海北四川路塘沽路（蓬路）北八四八號
電話 42685

社會服務

讀者諮詢 •法律釋疑•

增加房租沒無止境 窮公務員不勝負担

編輯先生：我是一個低級的公務人員，現住在滬西的郊區，羽林路徐家角的一所平房內。（一小間）在三十四年十月份搬進去的時候，曾用去了一筆小費，每月的租金僅一五〇〇元，從三十四年十二月份起，即增加到三五〇〇元。自三十五年二月份起，又增加到一〇〇〇〇元。五月份突又增加到六〇〇〇〇元。在七個月的時間內竟增加到四十倍，那時我爲了忙於自己的生活，因爲時間的不許可，無法和房東去交涉，現在房東索取月租白米二斗。米價已漲到五十多萬元一担了，先生：像我這樣一個月薪數十萬元收入而担負着一家老少重担的人，怎能負得起十餘萬元一月的房租呢？這房價在一般情形談起來，已超過了市區洋房的租價了。現在我有疑問數點，請賜答：㈠他們無止境的狂漲是否合法？㈡這種漲價，可否拒絕？㈢現在他要依照白米作價，如第二項不能拒絕時，可否依照給米官價付給？㈣不得已時可否向法院訴告？

（傅況鱗律師答）㈠城市地方房屋之租金，以不超過土地及其建築物申報總價額年息百分之十爲限，不能任意加租。㈡依法可以拒絕。㈢市府明令不准改以米替付租金。㈣當事人得聲請法院增減其租金。

徵求人才

㈠某鐵工廠徵男性工程師一人，以大學機械系畢業具有訓練技能曾服務工廠三年以上者爲合格，待遇一百萬元，供膳。㈡某公司徵男性招待助理員二人，以高中畢業長中英文（能說寫）年在廿五歲以下者爲合格，待遇四十至五十元，照生活指數加成計算。㈢某印刷廠徵男性技工一人，以具有印刷排版經驗年在廿至卅五歲者爲合格，待遇底薪三十元，照生活指數加成計算。㈣某廣播電台徵男性練習生二人，以中學程度，平、津、或上海籍年在十五至十七歲者爲合格，待遇十萬供膳宿。㈤虹口某宅徵聘女性家庭教師兼保姆一人，高中程度，能說國語者爲合格，（工作時間上午八時至下午六時）待遇六十萬以上，供午膳。凡願應徵上項職務者，請至北四川路八五六號社會部上海職業介紹所接洽。（時間關係應徵人以居住本市者爲限）

讀者信箱

▲上海宣錚君鑒：尊恙仍希就教於醫師，以便診察研究，以期根治，通函問病，難免隔靴搔癢也。

申報讀者助學金 特別勸募隊

▲普通隊

第七十九隊	孟徐氏節約助學隊	二十萬元
第八十隊	孟維安救濟失學隊	二十萬元
第八十一隊	魏小姐響應助學隊	二十萬元
第八十二隊	王爵榮紀念拾早助學隊	五十萬元
第八十三隊	王爵榮稱酬移充助學隊	五十萬元
第八十四隊	莊先生爲善最樂隊	一百萬元
第八十五隊	自愛愛人隊	二十萬元

以上共收二百八十萬元連前共計二千六百六十六萬六千元

▲經常助金 屠記十萬元。上海電話公司外籍工人八萬零五百元無名氏30019五萬元無名氏30020五萬元

以上共收二十八萬元零五百元連前共計一百四十一萬零五萬元

總計四千六百零七萬六千五百元

華東茶葉公司陳夢忠啟事

夢忠與內人燕雅向安無事，昨因家務引起口角，燕雅一時氣忿服毒，即送醫院施救，現已出院健康如恒，荷蒙諸親友紛紛函電詢問，高誼雲情，銘鏤五中，謹此復並誌謝忱。

中國華明烟公司爲霓虹燈及路牌等廣告啓事

啓者本公司各處霓虹燈路牌墻壁等廣告全部委託廣告公司辦理所有申請登記簽訂合約各項應辦手續以及應付費用等一切事宜統歸廣告公司負責概與本公司無關特此聲明諸希 公鑒

中央信託局地產處受託標售敵產空地投標公告

本處受本局蘇浙皖區敵偽產業清理處委託於九月十七日公開標售敵產空地凡有意投標者希於即日起向廣東路86號本處索閱投標須知特此公告

計開標售空地

產業地點	畝分	底價
溧陽路九號	一·二四八	二四九，六〇〇，〇〇〇元
周家嘴路庫倫路口	十二·七三〇	五四六，〇〇〇，〇〇〇元
臨平路張家巷路	一·六一七	二，三二三，四〇〇，〇〇〇元
同濟路一號	四·二五七	四六八，二七〇，〇〇〇元
江灣路花園街A1號	二·二一九	一三三，一四〇，〇〇〇元
西體育會路二一三號兩隅	十二·八〇八	七六八，四八〇，〇〇〇元
寶山中路香煙橋橫路	八·六八三	三四七，三二〇，〇〇〇元
霍山路二五一號	一·一六五	二五六，三〇〇，〇〇〇元

行政院善後救濟總署標售五金工具文具洋紙等公告 機字第56號

茲標售五金工具文具洋紙及零星樣品等備有詳單可向江西路一五〇號本署樣品間看樣至福州路一二〇號本署物資購銷總經理處接洽索取標單等開標日期九月十五日下午三時特此公告

中華民國三十六年九月十日

胡樸安先生追悼會公告

樸安先生道德學問海內共仰，噩耗傳來痛失導師，茲訂於九月十四日（星期日）下午三時假上海南京西路靜安寺舉行追悼會凡 先生友好尚祈屆時蒞臨參加共申哀思

發起人

中央文化運動委員會 上海市新聞記者公會 國民大學同學會 上海市黨部 上海市革命同志會 上海市旅滬同鄉會 上海市文獻委員會 上海市教育局 上海市中學校 上海市文化運動委員會 上海市明德會 上海市文獻委員會 上海市報業公會 持志大學同學會 [illegible]

輓聯輓儀等送交（一）上海四川中路六七〇號上海文獻委員會（二）南京成賢街教育部翟毅夫先生

崇明嚴宅訃告

顯考友潮府君痛於中華民國三十六年七月廿九日即夏曆六月十二日午時壽終正寢享壽七十有七歲謹筮國曆九月十五日在崇明本宅領帖恐訃不遍謹此奉聞

孤哀子 嚴江泣血稽顙

通訊處 上海河南中路二五七號

黃渡王宅報喪

家主王淡如老太爺（家桂 家棣 家桐 先生令尊）痛於民國卅六年九月十日零時十五分壽終正寢茲擇於九月十二日二時在黃渡本宅大殮謹此告聞

恕不另報

王棣鄂堂司喪賬房啟

申寓思南路四十二弄五號

上天殯儀館

經濟殯殮 （甲）二百五十萬元 （乙）二百萬元 （丙）一百萬元 以上包括壽衣壽器禮堂 公墓

電話二一九四五 館址延平路一八一號

本報讀者公鑒

本報承辦各大廠商店號聯合慶祝紀念大贈送第一屆八月份普通贈品今日在漢口路三〇九號本館發給八月廿三日「贊」字紀念印花兌換（全）分發人人有贈並隨同致送編有號碼之特別贈品對號券領取時間上午十時至十二時下午一時至四時敬祈讀者注意是幸

申報爲創刊七十五週年紀念出版二萬五千號 上海各大廠商店號辦大贈送啟事 聯合慶祝委員會

本報創刊於清同治十一年（西曆一八七二年），迄今已屆七十五週年，同時出版號次亦將達二萬五千號：創始之早，歷史之久，在全國同業中一時無兩。茲承上海各大廠商店號厚愛，發起聯合大慶祝，並不惜犧牲，選擇精品，委託本報於八月份起，舉辦普遍性大贈送。即以壽本報者，爲本報讀者壽。情誼稠疊，感發深長。茲謹將辦法列後，諸希公鑒。

（一）贈品種類

（甲）普通贈品 在九月一日至九月底期內以公允方法選定一日憑該日本報所載之慶祝紀念印花免費贈送各廠商店號之名貴贈品一種或數種人人有贈 [illegible]

（乙）特別贈品 [illegible]

（二）分區領贈

各大廠商店號不惜犧牲本報贈品日期地點及特別贈品揭曉日期 [illegible]

申報 七十五週年 二萬五千號 紀念印花 久

歡迎定閱 電話九三二四八

（請鄭重保存恕不掛失）

招商局船期公告

國營招商局船期公告

江順輪 直放九江、漢口 9月14日晨開船 9月13日售票 船泊中山東二路本局第三碼頭

江陵輪 直放長沙 9月14日晨開船 9月13日售票 船泊中山東二路64號本局第三碼頭

★船期如有更改恕不另行通知請隨時向本局售票處洽詢★

總局：上海廣東路二〇號 電話一九六〇〇號 轉接各部 客運課 分機94號 長江線 分機43號 南洋線 分機4號 北洋線 分機41號 國外線 分機6號 保險部 分機1號 報關部 分機49號 駐港理貨部 分機93號

售票處：上海四川路一一〇號 電話：一九六四六號 船期問訊處 電話：一一四一八八號

行政院善後救濟總署標售各種日用品等公告 標字第74號

茲標售（一）刺繡六二三（二）皮鞋（三）襪油（四）牙刷（五）板烟斗（六）去污粉（七）洗髮水（八）罐頭樣品（九）零星罐頭樣品等計六千餘件上海物資分配標售情形可向福州路一二〇號本署物資購銷總經理處索取標單日期九月十二日（星期五）下午三時特此公告

中華民國三十六年九月九日

經濟部上海區燃料管理委員會通告 通字第廿八號

份煤球差額金業經本會委託郵政儲金匯業局上海分局代辦自九月十一日起開始發給至九月三十日截止（例假日停發）每一市斤三萬三千元，凡各配購戶持領取之憑證至各該局領取，並請隨帶圖章以便蓋印 [illegible]

中興輪船公司船期公告

船名	開往埠名	開滬日期	停泊地點
中興	基隆	九月十三日	中興碼頭
平興	天津 紫竹林	九月十四日	提籃橋 浦碼頭

船期如有更改恕不另行通知請隨時向本公司詢問

本公司在招商局四川路買辦間接洽

裝貨搭客均請向本公司接洽

中興輪搭客請在招商局六號碼頭上船

地址四川中路二六一號 電話 一二八〇〇 分機十六號

江雲輪 每星期二四六下午五時開往寧波

船泊：上海外灘十三號碼頭 寧波江北岸寧紹碼頭

售票處：21天津路 南京路外灘十三號碼頭 旅客購票請帶牛痘證及防疫證

華商輪船公司啟 電話九六九九一

中聯企業股份有限公司 華聯輪船期公告

華聯客貨輪 九月十三日直放基隆

旅客當日上午八時上輪 船泊虹口東大名路

招商局一號碼頭 旅客請帶身分證及防疫證

售票 四川路549號本公司 中國旅行社 世界旅行社 電話 一五五五一 一五五九〇

長城特快輪

九月十二日結關 直放天津紫竹林 九月十三日晨起椗

船泊滬江碼頭 售票處 南京東路117號 電話 10802 85499

民生實業公司船期公告

太湖輪 約本月十六日 放天津 轉口

裝貨請向本公司業務課接洽 電話一五三五五

南豐輪 直放長沙

准本月十一日結關裝貨 永安街永安坊 電話83209 裝貨地址南市大達碼頭 北京路59號 215室

大華輪船 九月十三日晚十二時直放溫州

裝貨搭客請向北京路五〇六號接洽 船泊十六舖碼頭 平安輪船局啓 電話九四六七三

？君有待決的事嗎！

世界建築地產公司 南京西路四十號 [illegible]

分類廣告

尋訪

招聘

徵求

出租

出頂

遺失

高等英文招生

中華補習學校

速從學入●明日上課 地址：四馬路384弄（世界書局隔壁）T.90934

民生晨夜校88屆 開學17

張氏英語

施氏英語

第三劍橋 昨日上課

福祿壽

福祿園 電話41602

閩菜

徐成記

宋桂記

房地產 沿空地

瑞和洋行 拍賣

江灣元豫正醬園 電話87548

馬達油

ROCKSON Cal. Gluconate Tab. 葡萄糖酸鈣片劑

Tel 60643 P.O. Box 369

酒精 專營 華新行 電話20870

茂利行

惠大 專做 紅木

金星滅火機 中國消防器材有限公司出品

無錫太湖 常熟虞山 遊覽團 九月十四日（星期日）

中國旅行社主辦

安遠路運樞所

永安西藥行

ELGIN 男女手表 近而愛

萬安公墓

打字機 中央打字機公司

鑽戒

奶粉

自由車

聲明

出清中西圖書賤售

上海車身廠

王律師玉壽 表號祥律 麗號二 徵議

濤達店 時陸 開新裝

鄭傳演 戴傳揚 置產 詢啟事

朱少雲 特製瘰癧丸 專治瘰癧子頸

十萬包皮

疥瘡藥

趙南石

陳愈衷 婦科

小腸疝氣

古法運氣 腎病專家

凹鼻

周少愉

包皮 專割

清血解毒丸

痔

自由談

戰後二年的太平洋

·鮑忠新譯·

（譯者按）本文作者鮑勃·白賽姆柏，爲美國戰地記者，太平洋戰爭期間曾隨軍遍歷各島，戰後二年重遊斯地，感慨良多，而作本文。

我最近自太平洋三萬哩的旅程中歸來，這是一次幽靈似的旅行。曾經在太平洋担任過戰地記者的我，原以爲極熟悉那無際的天藍色海水，但我錯了，我竟不能辨到那的界石，塞克島的墓地，我更在沖繩島上迷路了，沒有一處能夠準確地找到，潮水和叢林都使我模糊，我感到了孤獨，我疑問我能否把自己帶離這塊地方，下面是我在太平洋前哨所見所聞：

珍珠港（Pearl Harbor）：我們在星期日到達火奴魯魯——一個平靜得正如珍珠港日（日機偸襲的一天）的星期日，我們珍藏着一張照片，那是紊亂的珍珠港，船艦都冒着烟火，陸地上沒有人能夠作緊急的措施；現在港口中靜靜地停着五百餘艘艦艇，與照片中同一地點，一艘逐艦正緩駛着巡邏海面，「中國號」停泊在港邊，岸上只有三三兩兩的軍用車輛，一切顯示平靜，這鐵石似的城市已漸漸地回復到戰前的節奏。

塔拉瓦（Jarawa）：三日以後，我們的飛機在塔拉瓦着陸，在島上一角，我發現那裏過去是瓦礫焦土，屍體遍地，簡直不堪入目；今日此地已大爲改觀，官員們閒步海濱，充滿着和平快樂的景象，只有一輛日本戰車半沒在海灘邊。塔拉瓦一部的荒涼依舊可畏，這是我們所接觸的惟有需要借以援手的島嶼。幾株新栽的棕櫚算是替代了被戰爭破壞的幾棵。

塞班島（Saipan）：我們發現這裏是太平洋中的樂園，我曾經在此地的機場中目覩B-29型機的升降；今日重遊，覺而目全非，它已不再成爲攻擊日本的基地，更看不見大隊的飛機，除了幾個橡皮輪胎外，不能發現戰爭的痕跡，塞班島已很快地建設起來。

關島（Guam）：在戰時，這是美日兩軍「捉迷藏」的所在地，叢林和山洞現已開闢成康莊的公路，吉普行駛無間。在日軍佔領期內，只有二萬四千個關島居民倖能生存，他們現在軍政府的監督下，勤勞地從事關島的復興，把它發展成太平洋中的新珍珠港。

馬尼剌（Manila）：在戰爭中破壞得最慘酷的要算馬尼剌了，但戰後復興也相當快，雖然百分之六十仍是廢墟，可是大規模的建設計劃已經開始。菲列賓人覺得，他們在戰時與美軍並肩作戰，犧牲最烈，應該在戰後得到美國最大的援助。

沖繩：這一個作戰最猛烈的島嶼，差不多步步爲營，每一尺土地均經作殊死戰，即使一座破碎的教堂也是如此；當我第二次來到此地，教堂還未能完全恢復舊觀，一個美國兵對我說這裏沒有使人抑鬱的地方。

東京：日本的首都顯然地有一個極大的變化，我曾經與其他新聞記者在佔領軍未到達時先入東京，那時，我們所得的印象是紊亂，荒涼和沒有秩序；這次我又來東京，在一高廈上俯瞰全市，進入我眼簾的是新式的建築，整齊的街道，美麗的花園，今日東京在文化上的發展已臻最高峯了，誰能想出戰時東京曾經飽受無數的炸彈？我在東京街頭看見美軍出費紀念物，也看見美國憲兵和日本警察共同指揮交通。

廣島：我們旅程的終點是廣島，我清楚地記得在原子彈降落後不久進入廣島的情景，倖存者求生掙扎的面孔，一個老婦在破瓦礫堆中掘掘雜物，像一顆禿了的樹——一個死城。廣島的蛻變太使我驚奇，五萬餘幢房屋已建築起來，電車和公共汽車已行駛市內，廣島已完全恢復了活力。我問一個老者爲什麼到廣島來，他說：「這是我的家」。對，每個人有他的家，我於是也匆匆地結束了這次太平洋的長途旅行。（九三勝利紀念日譯畢）

編者按：戰後二年太平洋的現狀，是値得人感慨的。尤其是東京和廣島二地，雖給予我們的啓示性十分濃郁。人家已經邁步向前，我們必須迎頭趕上。

頑貓阿咪（廿六）

·張樂平作·

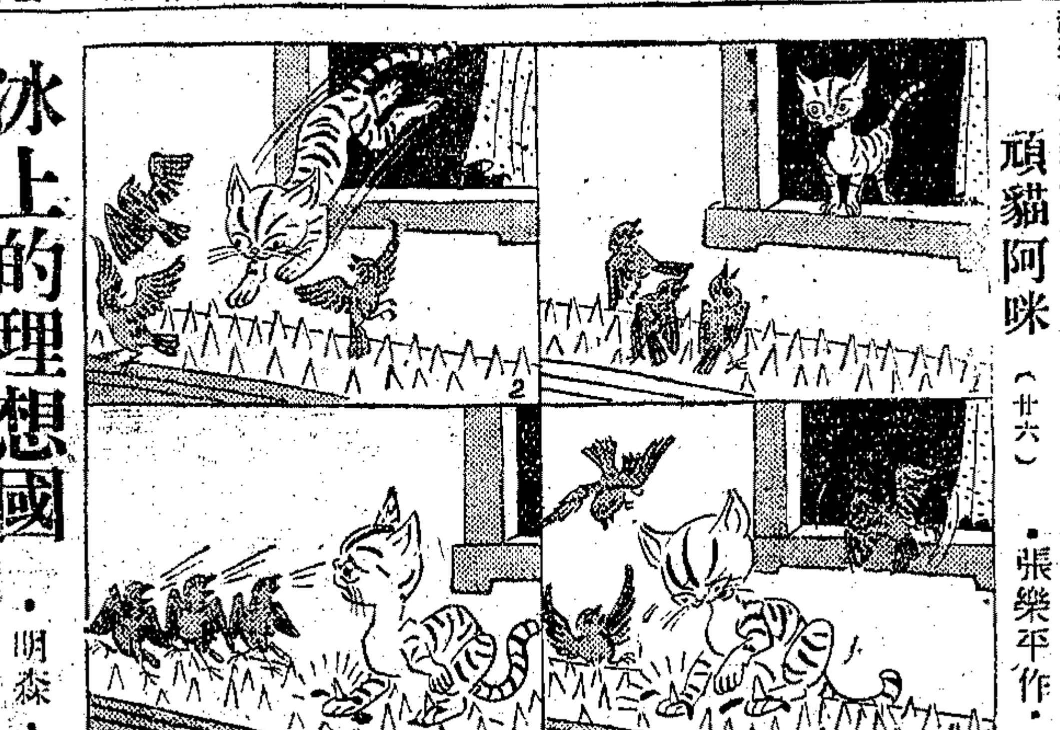

盂蘭盆會

（錄自光緒十九年八月卅一日本報）

當曆七月，是鬼的月令，許多寺廟也又在舉行一年一度的盂蘭盆會了。現今是這樣，在五十年前，當然格外被人重視。

「本埠水烟發業，於前日舉行蘭盆勝會，晚間排齊全副執事，遊行各處。有五色龍燈一條，鱗甲如生；牌燈數對，光明四射；抬擱一座，扮成故事；採蓮船一艘，淸歌互答，如遊西子湖頭。遮蓋十頂，萬民旗數面，京傘八柄，由燃蠟炬，恍疑不夜城開。殿以僧道數名，由大東門大街，徐家橋關東等處繞行一周，始回公所。當行至小東門內時，有從人等沿途焚化冥鏹，忽有甲乙兩丐，飛奔而來，爭搶錢次，甲力大如牛，不准乙攙取。乙向之宣鬧，甲擲錢擊其頰，致乙口流鮮血，當即倒地，大呼救命。行人駐足觀者，莫明其故，詢問何爲？乙歷告前情，有某丙代抱不平，向前追趕，甲已毫無蹤影矣。」

夫蘭盆會，原是迷信舉動，耗財費力，爲數不少。五十年前之中國，科學不昌，作此舉止，還有可說，而正人君子，尚有不取。現今處於十九世紀之五十年代，原子能已開始應用，尚作此迷信之舉動，其愚莫甚於此。况現今烽烟未息，瓦礫未復，又復水災饑荒，更不宜以有用之金錢，作此種無爲之舉動。（本報資料室輯）

救救交通

·顧元石·

上海的街頭，車輛「交」織路不「通」，爭先恐後亂烘烘；路人看作如蟻命，「救救交通」嘆無窮！

因爲車輛太多，而偏偏大家「爭先恐後」，「橫衝直撞」，視路人如「蟻命都不値」。現在當局舉行「九九交通節」，「九九與救救」諧音，以今日的交通秩序混亂，死於輪下者日必多起，所以「九九交通」，不如說「救救交通」。

冰上的理想國

·明森·

人們老是在夢想世界上有這麼一個「烏托邦」，其中沒有罪惡，沒有憂慮，沒有失業，沒有文盲，沒有飢餓，沒有罪犯。唔，世界上確有這樣一個地方的，且已存在了若干時候。

這地方名叫「冰島共和國」。它沒有海陸空軍或任何軍事機關；每一個人都有職業；它的預算是平衡的；每一個成年男女和學齡兒童都會讀書寫字。

如果說這島國裏沒有罪犯，也許不十分正確。小小的盜竊案有時要發生的，但嚴重的重大罪案却絕無僅有。冰島的最近一件殺人案發生於一九二八年。一個小偷殺死了事主。至今時隔二十年，人們還在談論這事。

對於這個國家的富足，如還有什麼疑義，試想這一事實：現在世界上只有冰島一國不在向美國請求貸款。二次大戰時，就紮在該國的美軍，據說找不到一個「吉普女郎」來共繾綣。

也許出乎你的意外，冰島的氣候是相當溫和的。雖然它高踞在北極圈上，有時要被浮冰和冰河包圍着，它的沿海却有「墨西哥灣流」的暖潮流過。所以，它的冬季是跟美國的費城差不多。它的夏季——六，七，八，三月——溫度有時會昇至七十幾度。它的常年平均溫度是三十九度四。

可是冰島有一點確很奇特：由於它的位置太偏在北方了，它的冬季幾乎全是黑夜，它的夏季全是白晝。在夏季，冰島人是依照着時鐘——不是隨着天黑而睡覺的；因爲晚上亮得跟早晨一樣，在仲夏，一天二十四小時中間只有四個鐘頭左右是天亮的。

許多人以爲冰島上的大部分居民，是住在積雪下冰屋裏的原始愛斯基摩人，其實，非但現在不如此，就是以前也從未如此。在公元第九世紀初，有些愛爾蘭的修道士來到島上，以逃避他們本國的俗氣。約莫七八十年以後，斯堪的維亞半島上的冒險家開始來到冰島。最先成家立業於那邊的，是一個挪威人，名叫殷古爾夫，阿爾納孫。他隨身帶着他建築住宅的棟柱；一瞧見了冰島，他就把它們拋在海裏，說是要卜居在它們漂上岸去的地點。他後來稱他建立家宅的地方爲「雷克雅維克」，就是今日的冰島首都所在地，現有人口四萬八千。

隨着阿爾納孫而移居該島的人是這麼多，不出六十年，可居之地都住滿了人。實在，那邊擁擠得使那些愛爾蘭修道士覺得太熱鬧了，以致放棄了冰島。現在的冰島人是白膚金髮碧眼，體格很魁梧的，可以冒充美國中西部的人。

捕魚是冰島人主要的生活因素。它的海裏充滿着鱈魚，青魚，鰈魚，比目魚，鯿魚，甚至於鯨魚。有一個時候，冰島曾爲世界最大漁業國之一；雖然它的船隻在戰時被毀壞了許多，它仍在希望恢復它以前的優越地位。它的兩大工業是製煉魚油和魚肉。

冰島人多麼愛好學問，可在這事實上看出來：出身冰島的人約有三萬名住在美國和加拿大境內——因爲這些地方用知識來謀生的機會比在冰島更多——這些人幾乎全是「自由職業者」，例如醫生，律師，教員……。

科學小品　寄居蟹

·周性初·

近來馬路旁有出賣「合灘田螺」，來價很昂，每只須五千元，好奇的人都購回飼養，放在玻璃缸中，加以黃沙，常常換水，餵以食物，可以歷久不死，頗饒雅趣。其實牠的大名叫做「寄居蟹」—名寄居蟲，或稱巢螺，又稱蛸螺，俗呼蟹螺。

寄居蟹是海濱最多見而又最有趣的動物。初遊海濱的人，看見水溜裏一樣東西，分明像個玉黍螺或織紋螺的空殼，忽然伸出一只寄居蟹的腿，急流而爬去，就歎暮得了不得，也驚奇得了不得，一號子也忘不了。有堅甲的動物，竟要用軟體動物的殼來自衛，誠然很奇異。可是我們見寄居蟹的尾，就明白牠爲什麼要寄居他物來保護自己的生命了。實在因爲尾巴太軟，太纖弱，所以須要依賴他物掩護，用以禦害。

細細觀察寄居蟹，不由你要欽佩。牠們既奮勇，而又便捷。雖負有重殼，而行動起來，仍很伶俐。牠們好爭鬥，有時只覺着強拉別一只出殼，而去佔領。有時牠在那裏等候鄰居的朋友，如果冒險出殼遊離，牠就不客氣去佔據，縮進殼的深處，殼口門閂突然關閉。那時出去的朋友回來看見了這齣悲劇，也無法可想，只得另謀別居。牠們在爭鬥時，或和異族對抗時，常失落一肢，或傷壞一肢，這却不要緊，因爲也像許多甲殼動物，到了下次蛻殼，即改換外皮時，總多少完全的再生出有柄的眼，短而顯露的觸角，（某部帶有平衡器官）和長而活動非常的觸角。隨後大螯顯露，右螯總比左螯大得多。再後有二對行路用的長腿，其餘二對短而不露，尾稍有一對像鐮的強勁附肢，扣在借來的殼上，十分緊牢。其餘尾部附肢祇偏生在左側。排卵雌蟹有三而小，雖然有四，起始三個強有力，用來挾持已經排出的卵。牠二對腿走得頗快，但是一遇阻礙，立刻縮固，仍如一個螺殼。這反射性的回縮的神速，異乎尋常。還有一種動作不常見就是從舊殼竄入新殼。牠找着一個滿意的新殼，就要突然竄入，速如閃電。普通寄居蟹一生長大起來時，中間換過多種住所。

寄居蟹受過精的卵，附着在雌體的第二，三，四的腹肢上的剛毛上，成紫色團塊，就在那裏發育，不拘時季，孵出來的就是小的自由游泳幼體。[illegible]露出身體的一部，而剛落所生的小寶寶到水中，須經過四個自由游泳蛻殼過程，然後到第一期的水蚤體），中間隔着蛻殼過程，然後到第一期寄居蟹體態相，叫做灰幼體，這幼體有幾天，就是寄居蟹所有的一切特徵。

寄居蟹能吃許多種類的東西，間住在海底上，夜間到海面來游泳，不多宏，幾乎沒有一物不要吃的，牠喜吃動物，不問死活，莫不狂熱地吃下去。有時也吃海藻。大螯用來攫食，並送進口去，又送到顎和顎腳那裏去，顎腳就撕碎搗爛那食物，隨後食物通進一個奇異的沙囊內面消化。

關於寄居蟹吃飯時，另有一件事，就是常有一種海蟲叫做「色沙」伏居在寄居蟹所借來的殼裏隱秘地方，來向館去分潤牠口邊落下的碎屑，時不食不動。等到寄居蟹吃飯時，牠纔出[illegible]方的游人，甚至專爲捕「色沙蟲」當鈎餌，用以捕捉「寄居蟹」。

旅美什錦

·徐茲園·

造房子不請木匠

美國人造房子，有許多是不請教木匠或泥水匠的，但他們本身並不經常木匠作或泥水作，木匠或泥水匠在美國的工資相當高，所以一般人都不願意去勞他們的駕，寧可自己動手。在美國造房子並不是一件難事，圖樣都是現成的，祇須在建築雜誌上選一所合意的，然後到材料公司去配材料，門框窗戶，屋頂地板，都有現貨可買，尺寸是一定的，叫一部貨車把現成材料搬回來，按照現成圖樣及說明書裝配起來，這裏敲一錘，那裏加一釘，一所四五間的小平房，在三四天之內就搭造好了，再打一個電話到傢具公司，一會兒全套傢具連同鐵框都運來了，如果再要節省的話，可買毛坯傢具，自己加漆，這種毛坯傢具，比「漆好」的便宜一倍有餘，小號五屜櫥才賣九塊錢，而且毛坯傢具斑疵較少，可以任選。美國女人除了辦理家務外，空下來穿上工人裝，油漆地板，粉刷牆壁，揩洗汽車，餵飼牛羊，幾乎無所不精，工作完畢，馬上打扮得花招枝展，儼然欲滴，中國女性有的手不釋卷，醞酒賭博跳舞交際，樣樣俱精，有的刺繡布裙，完全爲一個老媽子那，却很少有彈性的，一個標準的女性應該是高貴太太和神聖勞工合而爲一，出去是貴婦，居家是賢妻，晚上是情侶，我不贊成希特勒的「女子回廚房去」，却主張她們常常往廚房走走，不要天天上館子吃飯，上舞場喝茶。⊕

啓：「出版界」展延一天。

中央銀行公告

查三十六年美金公債債票業由財政部撥交本行茲定於九月十五日起開始換發除分撥並分函本市各經售行莊屆期一體辦理外希各認購人自該日起持同預約券逕向原經售行莊換領債票特此公告週知

中華民國三十六年九月　日

又要應時添備 △全幅被單了

秋風送爽，新涼入牖，向晚氣候，更覺舒快，蓆子不復寧貼，千金之軀，請善自珍惜，急需換添三角牌全幅被單了，

三角牌全幅被單，有全白，彩條，彩格，方條，彩花，質料堅牢耐用，顏色鮮妍不退，其細膩之纖維組織，皆透微暖，足保體溫，購備務宜從速。

三友實業社　總發行所：上海南京東路　南京發行所：南京太平路

緞光被面，花色富麗，質料堅牢，經洗耐用價廉宜

華一五金號　特約經理　英商永光油漆公司　各種油漆

英商紅手洋行　英商吉星洋行

存貨充足　電話購貨　隨接隨送

東大名路三三六號　電話五一六九五

陳劍晨先生監製　晨風銅角口琴

特點：1.流線型式，2.蓋板不用螺絲，可自由拆卸，便于洗刷，3.音色別緻，堂皇富麗，4.本格不漏，不縮，用銀色噴漆，5.裝璜富麗，不變不壞，使觸者不忍釋手。

超時代之出品　售價雖然不貴　●口琴界之堡壘●　●貨品絕對保證●

●環球口琴廠新出品●　上海小南門小營陀橋46弄　發行所上海興安路153號重慶南路口　電話83242號

民生橡皮廠榮譽出品　標準牌籃球鞋　輕軟耐磨 彈性足

德孚機油行　上海河南中路六五六號　電話：三一四〇八三　電報：二三五六六

各種油類　車油免費　各器機卡車達　專門備自送

油油油油油　柴火汽車馬達牛香子定

西安分行　北長巷甲字三號　電報掛號六〇七七

價二無欺　童叟不異

雙錢牌　大中華橡膠廠出品

周吳 銀寶 菊根 爲長子全麟 長女玉英 訂婚啓事　茲承周巧生許衛泉二位先生介紹並證明謹於中華民國卅六年九月十一日在錫鄉訂婚特此敬告 諸親友

董陶 元勳 仲達 爲舍姪淡然 舍妹餘仙 訂婚啓事　謹詹於卅六年九月十一日在滬訂婚特此敬告 諸親友

陳鄭 錫濤 玉芳 訂婚啓事　我倆徵得雙方家長同意謹詹於民國三十六年九月十一日在滬訂婚特此敬告 諸親友

方黃 嘉誠 可君 訂婚啓事　茲徵得家長同意於民國三十六年九月十一日在滬訂婚特此敬告 諸親友

吳陳 炎源 燕靜 結婚啓事　茲承蔡慶恩彭福洪兩先生介紹謹於民國三十六年九月十一日下午三時假座福州路大利酒家舉行結婚典禮恭請沈蔣長二先生證婚謹備薄筵恕不另柬 諸希 觀禮

徐胡 樹賢 德閑 結婚啓事　茲承袁仰安周壽石先生介紹並徵得雙方家長同意於國曆九月十日在杭州結婚特此敬告 諸親友

楊章 金門 漢璋 謝啓　日昨長男殿池長女麗珍結婚辱承 親友玉趾賁臨寵錫隆儀光任感荷祇以招待未周良用疚歉敬此申謝 許秋颿先生親臨證婚又荷 諸

丁福記向擬承頂梵王渡路後馬路106號者忠告　[illegible]

曹三對　斜土路新橋路力生鐵工廠工友張三寶等諸位道歉啓事　[illegible]

上海市諸翟鎮全鎮市民堅決反對將西北半鎮歸轄嘉定縣啓事　[illegible]

徐志崧會計師代表仁益製帽廠爲使用幸福牌商標徵詢公告　[illegible]

幸福牌呢帽　Fortune Superior Quality　上海仁益製帽廠出品

王逸公律師代表張鏡壽向吳成章受盤中林鋸木廠震益木材廠徵詢公告　[illegible]

上海市社會局通告　貿（36）字第36810號　[illegible]

上海市警察局招考女警員啓事　[illegible]　局長俞叔平

光中機器染織廠股份有限公司召開股東臨時會公告　董事會謹啟

甯波通利源榨油股份有限公司增資公告　[illegible]

五洲大藥房股份有限公司股東公鑒　[illegible]

振中紡織整染股份有限公司增資完成召開股東臨時會公告　董事會謹啟

屈臣氏汽水股份有限公司　可口可樂特約監製廠啓事　[illegible]

美商永安公司（THE WING ON COMPANY, FEDERAL INC., U.S.A.）召開股東臨時會公告

本公司茲經董事會議決定於本年九月十一日下午三時在中國上海金華路大東酒樓舉行股東臨時會討論增資等事宜屆時務請各股東準時出席或委託他人代表出席除分函外特此公告又本公司股份自本年八月廿九日起暫停過戶直至該股東臨時會舉行完畢爲止併希公鑒

中華民國卅六年八月二十七日　美商永安公司　秘書M. E. Thompson啟

火柴廠召盤　[illegible]

吳象賢律師代表吉士烟廠等商標於捲烟商品徵詢異議啓事　[illegible]

蔡業會計師代表美綸毛紡織染廠股份有限公司爲使用金能牌聖誕老人商標徵詢公告　[illegible]

姜屏藩律師代表郵政儲金匯業局上海分局標賣抵押品啓事　[illegible]

中國結婚服務社　[illegible]

中西大藥房　福州路山東路口

九星維他命　麥精魚肝油　痰敵　潤腸果子糖　清香癬膚樂　金嗓子保喉片

原方原料 越出越好　仙女花露香水

新到異亮燈塔奇異沙利文各名牌燈泡　花色繁多適合蘇灣東北等各地需要批發　從康　漢彌登大樓430號　電話一七九七六

中國皮革製品公司　司令牌皮鞋！　質料上等　式樣新穎　誠實服務　薄利推銷　南京西路十八號

金都 金城 文化會堂

冷氣開放

羅蘭 嚴化 主演

姜明 尤光照 吳鴻鸞 聯合 康泰 譚光友 主演 李揚 客串

玫瑰多刺

驚險萬狀、步步緊張、血肉可歌、捨身巾幗、交併可泣、成仁鬚眉

必看之列 為國除害 親手刃夫 大義滅親

丈夫海上惡魔・妻子地下工作

國泰赫赫巨片 柳中亮監製 徐欣夫製片 岳楓導演

金都・金城:三場 二時半 五時半 九時15 文化:二時半 五時半 九時 一片頭前

巴黎 新光 贈券暫停 冷氣開放 請購早券

注意時間 二時半 四時54 六時45 九時

今天獻映 續集 不看過上集亦可

英勇出衆武俠大明星 約翰卡羅 主演

上午十時預售 硬漢千餘人合演 未看上集者更該一看

查祿得慶更生! 頑敵終被擊滅!

龍駒合演

新俠盜查祿

神鞭・花樣百出

上海 今天獻映 二時 四時 六時15 九時45

但杜麗 凱尼 數百美女合演 美豔五彩歌舞至尊鉅片

玉堂富貴

光華 今天三場 二時半 五時半 九時 (星期六日映四場)

最後一天

下集

女人打武・更機關・更格鬥・神秘・刺激・更肉搏・更猛

東方夜譚

(明天起開映) 武俠超特偵探巨片 各界要求提前映

混身是膽

國聯 2時半 5時半 9時正

無比彩色 無比精彩 動人天地 五彩片

黃金美人

中文字幕說明

黃金如土、美人如林、戰歌戰舞、有聲有色、

下期 青青河邊草

逸園 一九時

啞女劫

十大巨片冠軍 哀怨悱惻奇情巨片

民光 二時 六時 九時

武俠巨片

雙鎗騎俠

最後一天

明天開映 小鹿班比 五彩卡通長片

明星 二時 八時半

周璇主演

惱人春色

上下兩集 一次映完

滙山 二時 四時 七時 九時

大恐怖偉片巨片

希特勒之子弟

山西 二時 四時 七時 九時

別開生面戰爭巨片

捷足東京

滬東 二時 四時 七時 九時

香艷肉感歌舞一片 南海樂園

嘉興 南遊 革命先鋒

滬西 二時 四時 七時 九時

幻遊南海

掃蕩羣魔 偵探 俠義 巨片

滬西 毛根康惠

大疤面盜 偵探奇情巨片

南美艷遊 五彩卡通巨片

九時 五時45 二時 三場 今天 兩大巨片 同時開映

杜美 二時 四時半 六時45 九時15

蘇聯最新出品 艷情滑稽戰爭巨片

「四顆心」 女主角

崔利果斯佳主演 ★蘇十大名星合演★

金蟬迷陣

美麗女郎 有膽量的 有勇敢的 完全男性作品

★片上中文說明★ 各界要求 一演天映

初次來滬

劉悅孝 劉嬋貞 假座恩派亞大戲院演出

今天日夜 名劇 代木主義

明天・石人春夢

天橋

冷氣開放 今天獻映(四場) 二時 三時 六時 九時四點

盛況驚人(滿座 場場)

王元龍 杜驪珠 言小明 聯合主演

八大 天橋風景 奇怪都全 攝完故入

天橋

上午十時售票

王元龍導演

孤苦伶仃 學藝成名 青梅竹馬 天定寶玉 遺失情侶 為郎拾命 豪門如海 失足下況

卡爾登 今天二時半 四時三 九時七

依然盛況!

三軍協作 大戰九晝夜

係片約 兩今天明

傘兵血戰萊茵河

火箭炮 坦克車 手榴彈 狂轟橫衝猛擲直撞 密射

國泰 今天二時半 五時三 九時

約瑟夫考登 珍妮弗瓊絲 主角

自君別後 聖女之歌

血灑香箋

"Love Letters"

手指染濺殷殷鮮血 心坎燃燒熊熊戀火

情書禍根 白刃勾芳魂

大光明 即將盛大獻映 國泰

看得你眼花撩亂口難言,魂靈兒飛去半天!

愛麗絲費 卡門密蘭黛 西柴羅米洛 約翰潘恩 四大明星合作

新紅花豔曲

三百美女六支名歌 WEEK-END IN HAVANA

歌舞一等 笑話百出 風流萬狀

男人妖女名件法術:貴公子俏佳人比手段

絢爛五彩 榮膺四顆寶星

大上海 大光明 今天同映 各三場 二時半 五時三刻 九時

有目共賞 有口皆碑

中國影壇空前成功之大喜劇!

李麗華 石揮 主演

假鳳虛凰

從頭至尾使你笑個不歇

佐臨 編導 桑弧 編劇

文華影片公司出品

國光

7時 9時 四15 最後 2時 4時15 今天場

大破間諜黨

片上中文 鉤心鬥角 一片 斷殺

明天映 緬甸反攻

王家

九時45 四時半 二時 三場 今天

全部鮮艷五彩卡通

失落的公文過

片上印有中文說明

加映 名貴 五彩卡通 茅廬

滬光 卡爾登

中美影界首次合作 攝製世界鉅片

國防部新聞局 中國電影製片廠

星期六起同映

避免擁擠 今天預售座券

中國之抗戰

監製 好萊塢名導演 卡普拉

上海遭炸 天火狂燒 南京大屠殺 飛肉血橫 不堪砍殺 忍睹活慘

動員中外著名攝影師多人 親歷各戰場實地攝製

滬光 九時 七時 四時 二時 最後二天

珍妮 麥唐納 勞勃楊 脫

戰地鶯聲

炮聲隆隆 諜影幢幢

克拉克蓋博 葛麗亞嘉遜 合演

海濱春痕

大華 九時 六時 四時 二時

米高梅 倫理文藝 特作

悲天憫人 感人肺腑

青鄉碧玉

麗都 今天獻映 二時 五時 九時

麗泰海華絲

蕩婦姬黛

被大會 追新對象 含苞欲放

美琪 今天獻映

上年十大巨片之一

洛勃亞爾達

藍色狂想曲

藝人英會新樂集成

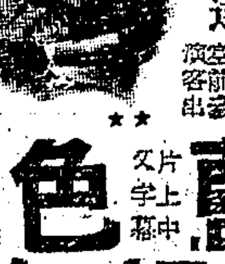

南京 今天獻映 二時 五時 九時

搏鬥熾烈 過飛虎隊

飛行金剛

勞納李根 裘麗碧旭

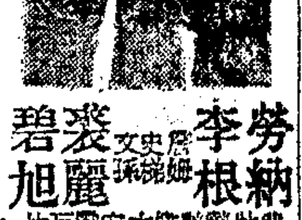

風流情俠 矯健絕倫 俠艷巨構

國際飯店東首 冷面滑稽 程笑亭 裴揚華

假鳳虛凰

日夜獻演

王文娟 周文姬 金樓 陳梁 雅花 蓮飛

出演 皇后

T.95912

天倫之樂

黃金大戲院

最後二天欲從速觀

今天日夜獻演

二時半 七時半 夜場

密切注意 下集 本院下期陣容

山河戀

上午十時半至十二時 下午二時至六時 電話 三一九七三

電話 八四一一四

榮金 九時半 五時 舒適 周璇 合演

蘇三艷史

下期映 粉紅色的炸彈

刷新工程完竣 在即 開幕日期 獻映巨片

泰山大戲院

國際 四川北路海甯路中

王丹鳳 嚴俊

青青河邊草

不分男女 誰家庭 無 家之中事 最苦最惱

朱門怨

龔秋霞 王豪 黎灼灼

描寫大家庭之情形 形形式式花花綠綠

新新 追起 明天之春夢

中國女郎 桃李芬芳

大滬 泰山沙 漢大捷

泰山大破豹人黨 鬧海蛟 蘇軍血戰記 蓬萊勒弟子

金門 今天獻映

桃樂珊 麥穗 合演 ... 勞勃楊 ... 赫馬歇

金屋藏嬌

天蟾舞台 90560

唐韻笙 張雲溪 今天夜戲 ...

明天夜戲 ...

唐韻笙 二子乘舟

中國大戲院 暫停演出

義演假座

五集太平天國

中國大戲院 TEL.93072 97177

慶祝杜月笙先生六十壽辰 委員會

救濟水災平劇義演

假座各界注意

今明夜戲 最後兩天

高葉裘袁 張筱葉 李梅芙麒劉韓姜葉譚馬高馬

連環套 盜雙鉤 虹霓關 全部四郎探母

黃秀野鑒:欸速了免傷和氣 先此通知 英啟

上海婦女補習學校

模範婦女補習學校 招生

正式上課 入學從速

商法概要 黃炎培先生題 馬寅初先生序

每冊售國幣二萬五千元

歡迎各商法學院採用為課本

新中國分省圖 新世界地圖集

中國出版社發行

特價八折

徵購 汽車

大舞台 後夜隆重獻演

平劇界原子彈又將爆發

七集 荒江女俠

今明兩夜最後兩場 六集荒江女俠

共舞台 後部閻瑞生

今夜獻演 千萬觀衆 早臨

宏 碧 緣 (全部)

王椿柏

中央 筱文濱領導

富貴之家

情之素

國泰 河畔草青青

國際飯店東首 金國

朱王培 楊笑峯 楊華生 鮑樂樂 陸希希

桃色將軍

(電話定座)96040

久安元記西藥行

六合公司 高價徵求

精華商行 高價徵求

源昌鏡機 西裝

徵求 電話89023

具像木紅求徵 電話 93988 上海公司

中國器木 39545

賽璐珞 片影電 樟腦塊 粉

股票

新都 狂濤郎是妹

最後三天 原野

合利西藥行

麗華藥房

萬利西藥行

一中西藥行

糖精

薄荷腦 樟腦塊

聯和西藥行

維新當

精酒 T.22486

光華行

徵求 洋酒